# 盛京時報

舊曆六月廿四日

昭和六年八月七日

中日祀祝休刊

發行人 佐原篤介
編輯人 菊池貞二
印刷人 東光明
發行所 盛京時報社 奉天鐵道町九番地
大阪市北區 盛京時報支社
盛京時報支社


## 時論

### 治東南水災首須治淮

在這兩天最重要的新聞。當然要算江皖京滬各處的水災了。中國到底是農國。國家和民衆。根本在於農村。所以水旱的新聞。從民衆立場看法。可以和外交軍事的新聞。分量差不多。

大雨。固然是直接做成水災的原因。而水利不修。實是最重要尤明顯原因。據我們淺見。東南的水災。差不多是淮水作祟。所以應該注重於導淮的一點。

美國馬羅立氏『饑荒的中國』一書裏。關於中國東南水災有如下的說明。『從開端的收穫喪失。和結果的饑荒實現。這兩點看來。造成中國饑荒問題的。橫在安徽和江蘇兩省的淮河流域。要算是最關緊要的了。淮河發源於河南。經過安徽。而流入江蘇。這條河自從一一九一年。被黃河將其河床佔去後。並無通海的正式河床。於是從上流下來的水。盡都瀦積於洪澤湖裏。在常年雨水不多的時候。則在經過多雨的夏天後。其結果猶須將水平線增高一些開或也要泛濫到接近湖邊的地方去。隨後再取道運糧河和揚子江歸入海裏。但當雨水像每幾年遇到一次的非常衆多的時候。這湖底容積。就不能收受這樣多量的水分了。夫曼里君。是一位著名的美國治水工程師。在將這淮河問題經過一次簡單的考查後。曾作下列的報告。洪澤湖底。周圍雖多是平坦和富於吸收力的地方。但據美國紅十字會工程師。在一九一四年。所立的高潮標底。測量被洪水沖到那面積廣闊而甚淺的激洪湖裏去的泥土。有時每秒鐘有二十萬立方呎之多。但這還不算最多。當一九一六年發生特殊嚴重的水患時。由江淮治河局工程師底測量。每秒鐘被水帶入湖去的泥土。竟有四十四萬立方呎之譜。無論在加拿大東南部蒙特利爾城流過的聖羅稜斯河。或在美國中部密蘇里省東境流過的密士失必河。即使當發生最大的洪水時。其帶去泥土的速度。也不會像淮河這般大。洪澤湖。好像是一個極大的天然沉積者。馳的底流出物略受水路底節制。但從這湖裡所溢出的水。在北部既被一大長條由沈澱物所堆成的障礙物。和築在黃河故道旁的堤壩底阻閉。向東去則又受防堵運糧河的堤壩底阻攔。同時這湖自身的容積又小。使泛濫的水不得不藉其他諸瀦流力之助。勉強通入揚子江。像這樣大的洪水。附近的河道。是不能盡量容納的。於是衝向沖破運糧河底堤壩。但這泛濫的水。在溢出堤外。或將其沖倒後。經過闊五十哩長一百哩的遼闊的低原。而流向海去時。卻又被一座極大的海岸堤閘住。這座大堤。著名叫做捍海堰。是在九百年前因防護這片低原。免被海水侵入而築的。這些受災區域。雖有大小。運河縱橫密布着。這個海岸堤。雖也有許多水路通過者。但以他們有限的功用而論。即使能完全合作起來。若要安全或迅速地將這種大水放逐歸海。卻還遠着哩』。

我們試看這報告。淮河的爲患。也是不得已才橫決的。中國人凡事不留出路。必使他橫決成災的。原也太多了。

水災已經發生後。除卻從速賑濟。沒有更切實方法。我想革命政府。一定能替河南安徽江蘇浙江福建各省。加以偉大賑卹啊!然而若以根本言。則還是興修水利。最重要的。還是導淮。

## 中央慰勉剿赤將士 望加緊奮進早慶凱旋

南京訊云。中央以剿匪各軍入贛以來。迭克名城。贛南赤匪老巢。悉被攻破。特發佈慰勉剿赤將士令。着各將士加緊奮進。早慶凱旋。俾結剿赤長勝之果。作討逆禦侮之謀。原文云。湘自赤匪蔓延。釀成巨禍。肆擾湘贛。兇燄尤熾。荼毒人民。蹂躪地方。匪蹤所至。廬舍皆墟。雖出柙之虎兕無以例此兇殘。惟暴決之洪流。庶足方其毒害。此實我黨國民族危急存亡之秋。而爲同胞同志所不容忽視者也。中央對此巨慝。深滋痛惡。要張撻伐。謀民族之生存。均具剷除赤匪。拯人民於水火。除人類之蟊害。以翦兇頑。寧都爲匪區重鎮。兩月以來。賴將士之運籌決策。我諸將士有勇知方。迭克名城。頻搗匪窟。老巢。全未淡匪。次第收復。捷報。羣情歡慰。雖曰攘類罪惡貫盈。理當殲滅。實賴將士忠勇奮發。湯蹈舊功。綿念勤勞。曷勝嘉慰。惟赤匪惡盡。古有明言。死灰復燃。殊堪殘懼。赤匪師流寇之故智。鼓游勇之狡謀。出沒崩潰。聚散無定。遇大事則化整爲零。竄匿首鼠。見小隊則集零爲整。突起合擊。前此匪勢蔓延。國軍挫折。胥坐此故。言念之痛心。現東固既下。包圍已成。匪勢日衰。消滅在即。我前方剿赤將士。必須一德一心。再接再厲。殲此妖孽。拔絕根株。務使積年匪患一日敉平。俾四省人民同登衽席。此則一簣之功。急當完成。我將士應在念者也。抑有者。值茲江西殘赤。尚未肅清。朝鮮排華。備極慘暴。凡有血氣。義切同仇。凡屬軍人。責望尤重。自應環甲枕戈。衛保華胄。請纓秣馬。禦侮護僑。乃石逆友三。包藏禍心。乘內患外侮之時。作倡亂發難之舉。罔顧剿赤軍事。甘爲外侮聲援。視同胞疾苦若罔聞。置國家危亡於不顧。天良全泯。人性無存。我剿赤將領暨全體士兵。衛民救國。夙具血誠。聞茲逆耗。當深髮指。所冀加緊奮進。早慶凱旋。俾移剿赤長勝之軍。作討逆禦侮之用。撲滅一切叛逆。保障永久和平。安內攘外。在此一舉。惟我剿赤將士共勉之。

## 萬殿尊就職

北平訊云。駐防信陽之萬殿尊部。頃奉中央明令。將所部番號改爲陸軍第八十師。萬特於二十九日通電。遵改新番號。並在信陽防次就新職。昨日該電抵平。茲錄如後。南京中央黨部國民政府南昌總司令蔣北平副司令張各院部會長各行營主任各路總指揮各督辦各軍長鈞鑒。各省市政府各省市黨部長勛鑒。各法團各民衆團體各報館均鑒。頃奉開封行營主任劉電令節開。頃奉總司令蔣(二十一日)寅電開。着改該師番號爲陸軍第八十師等因。奉此。遵於本月艷(二十九日)日在信陽防次敬謹就職。竊維殿尊一介庸愚。謬領師干。任重材輕。深感隕越。倘蒙黨國先進。海內賢達。不遺在遠。策其不逮。俾資循率。無任企禱。除呈報並分行外。特電奉聞。陸軍第八十師師長萬殿尊叩艷(二十九日)印。

## 皖水災影響財政

安慶訊云。安徽廿年度支出預算。現經造報。因警備旅軍餉及其他種種需要。收入之欵。不敷者有三百餘萬。當經要求中央月撥協款廿七萬元。藉資挹注。不料入夏以來。霪雨兼旬。圩潰堤決。受災者計卅餘縣。此項損失。約在四百萬以上。財政廳長劉彭翊氏認爲非另開源節流。不足以救濟。昨聞劉向省府各委陳商。決定兩種辦法。(一)各機關暫發若干維持費。比照預算規定數目可減去百分之五十。(二)擬請陳主席向中央交涉。准以收捐辦法。禁米出口。藉以維民食。裕收入。此外請電財政部迅予本月份准撥協款。尅日匯皖應用云云。

## 商震電告討石經過

北平訊云。山西省府主席商震已於日前出兵進抵石家莊。昨電致其駐平代表某某氏。告以出兵討石經過情形。並囑轉達副部同仁。及平中諸友。原電如次。(上略)我軍爲遵從副座意旨。于上月三十日即開始由井陘上安微水之地域向石莊進趨。世日我高旅繼續進展。黃旅同時連貫推進。總率軍部人員。亦于是日東進督率。上午十時我高旅已擊退敵人。佔領石莊。車晨復到勦莊指揮下午五時復攻克正定。殘敗之敵。紛向饒陽東鹿各縣東竄。急令高黃兩旅。分路向無極等處追速猛進。高桂滋師昨日已到達晉鹿。即令沿滹沱河經靈壽城密強追擊。趙協中團及砲兵團皆在開拔中。日內可到石莊。我南路集團軍。以步兵四個師。騎兵一旅。由高邑寧晉向南六八州東鹿衡水方向進擊中。此時要我南北兩路軍已取得連絡。平漢交通日內可恢復。此我軍作戰之經過情形也。希轉達副部同仁。及平中諸友爲盼。商震冬酉參。

## 哈女健將孫劉兩人 去電弔唁人見之死 並送輓聯以資追悼

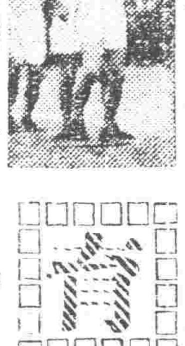

日女運動界明星人見絹枝因患肋膜病逝世已詳本報。茲據紀訊。哈埠女運動家孫桂雲劉靜貞等接得訃電。深爲哀慟。已與同儕相計。除定期舉行追悼會外。特去電弔唁。並寄送輓聯。弔電文曰。大阪人見女士遺靈鑒。驚悉女士之死。乃我東方民族體育界之大損失。噩耗傳來。不勝悼惜。謹此電悼致哀。孫桂雲、劉靜貞。輓聯詞曰。日本人見女運動家千古。「健步如飛。仰寶前塵曉英及」「浮生若夢。從教後死感空虛」大中華民國女同道孫桂雲劉靜貞敬輓。茲將人見女士之生前各項記錄誌之如下。

日本公認記錄

| 項目 | 成績 | 競技會年月 |
|---|---|---|
| 五十米 | 六秒四 | 二年 神宮大會 |
| 百米 | 一二秒二 | 三年 日選手權 |
| 二百米 | 二四秒七 | 四年 女子體育 |
| 跳遠 | 五米九八 | 三年 日選手權 |
| 跳高 | 一米四五 | 四年 女奧林比克 |
| 鐵餅 | 三四米一八 | 四年 女子體育 |
| 標槍 | 三三米一二 | 四年 女奧林比克 |

世界公認記錄

| 項目 | 成績 | 競技會年月 |
|---|---|---|
| 二百米 | 二四秒七 | 四年 女子體育 |
| 跳遠 | 五米九八 | 三年 日選手權 |
| 三項 | 二一七分 | 四年 女奧林比克 |

## 全運籌委會徵求獎品

本城各機關、昨接到全國運動會籌備委員會。徵求獎品來函。略謂所徵求獎品。請不必指定贈給何項比賽。並希于九月二十日以前送到。如能捐贈現欵。由本會代爲置備尤所歡迎。倘荷惠允捐贈。請即先期示知。俾便核續分給云。

## 全運會競賽規則(續)

第五章 球員及替補員

第一條 每隊應有球員五人其中以一人爲隊長。

第二條 隊長爲全球代表負領導及約束全隊游戲之任。比賽開始前。隊長應將本隊與賽球員之姓名號數及職位、向記錄員登記。球員在比賽中。如有更換號數之必要時。應隨即報告記錄員及裁判員。隊長於必要時。得向裁判員或檢察員請求解釋或詢問事件。但其態度宜謙恭有禮。不得盛氣相向。其他球員、除本章第三第五兩條之規定外。一概不准與任何職員交言。(未完)

## 新詩 歡迎投稿

### 心的吟哦(靜癸)

舞際的歡閧充滿了我整個的靈魂。
微渺的憧憬敵不過這灰色的人生。
過去的雲煙的一點希冀啊。
已成了縹緲的幻夢!
美麗的薔薇已做了旅人的犧牲。
嬌嫩的花朵已被污泥沾損。
我的生命之花喲哦。
就是這枯萎的薔薇的命運!
渺小的我 像是空中一個暗星。
不能輝燦也不能發出一線光明。
雖然努力在黑暗中向前掙扎。
也不做一個社會的無謂的犧牲!
曉天上佈滿着雲霧迷濛。
朝陽也放 不出牠 偉大的光明。
微渺的憧憬敵不過這灰色的人生。

### 別離之夜(靜癸)

舞際的歡閧充溢了我整個的靈魂。
朋友們飲了吧這杯沉渝的苦酒。
幾聲痛哭幾聲狂笑點綴這生之道途。
雖然啊今宵我們還在低頭痛飲。
明朝啊又在各奔故鄉之路!
朋友們請彈着六弦琴讓我們歡唱。
唱出那哀婉的調子的悽愴。
今宵啊我們的情緒充滿着哀怨。
藉着這歌聲琴聲忘掉這纏綿腸!
朋友們 讓我們盡量 狂飲高歌。
因爲明朝啊就要離別。
此後我們 要走進凄涼的道路。
在凄 涼的道路上 不要嗚咽躑躅!
我們知道前途滿佈着無限荊棘。
但是啊要 立定了奮 鬥的意志。
朋友們飲了吧這杯沉渝的苦酒。
明朝啊又在各奔故鄉之路!

## 體育界拾零

▲北風隊勝 北風足球隊于三日午後六時在振津足球場與公餘隊交鋒結果以二比一之成績北風隊獲勝。

▲中日棒球賽 大連中國體華中棒球隊決定于七日午後四時半假滿俱樂球場與日個滿鐵棒球一戰。


恭頌雙城縣長楊鳳玉德政

(雙城縣)縣長楊鳳玉自任以來。關于一切新政。具見發達。……方利弊。時對民衆詳爲演說。……沿江一帶拉林地方。……捐兇惡已極。縣長深恐……保衛馬隊在三四區地方與匪接仗……縣長自著……深刊登報端。俾衆周知。特啓。雙城拉林鎮商民全啓

扶餘縣保衛團緝匪盡力

扶餘縣省警察第十四分隊長……出發在白家……匪首李文波……感激莫名特登諸報端以伸謝忱云 第七區大賚鄉民謹啓

遼寧商業銀行付股息紅利廣告

敝行新屆六月底本行結帳決算之期業經查帳員檢查已畢另有報告書備股東索閱股息紅利請於七月十五號持息摺來本行領取可也 遼寧商業銀行啓

蔡禮律師受任花旗銀行常年法律顧問 特此通告

事務所十一緯路二經路口 電話四八五三三

吉海鐵路管理局讓售工程期內餘存材料廣告

第二十五號 本局工程期內餘存各種材料五金木材等項現擬一律讓售業經呈奉吉林省政府令准招商變賣所有品名形狀數量均詳載說明書內此項說明書函索即寄或逕到本局置備課索閱凡各路局暨各機關并商號等有願採購者務請隨時到本局置備課接洽儘商任便選用所有價格定當格外從廉特此廣告

敬啓者 本年夏正六月二十九日家慈七旬晉五誕辰猥承諸大君子盛意聯銜發啓徵文祝壽闔家銘感祇以爲時已促遠近朋好未遑遍請恐有未週專此佈聞敬希 垂鑒 達部會 白文清 謹啓

敝人前將萬國儲蓄會……號會單遺失除已商請該會補發外特此聲明作廢 孫素珍啓

嬰兒暑病藥 市政化驗許可 七世家傳秘方
消疳散 能令嬰兒肥胖
止痛膏 專治腹痛腹瀉
平熱散 清內熱 主治驚悸失魂 熱咳促及四時不正之瘟病

分銷處 日站茂林飯店胡同福增合 大西關大街興隆德 小西關信源長 大南關大德祥 北市場信源長絲房 中街吉順隆絲房 小東關同興合 大北關恒興源 大東關大街太成 總發行處 瀋北郎家寺清真孟九藥房 外埠函購郵費另加一成

東三省古蹟遺聞續編 定價現大洋一元
文藝叢考 定價現大洋一元
哀史 定價現大洋一元二角
皇帝東巡 定價一元
盛京時報各書出版

分館啓事 ……北鎮分社啓

廣告
上海 青島行
▲長春丸 八月八日
▲奉天丸 八月十四日
▲大連丸 八月十一日
天津行
▲天潮丸 八月十二日
▲濟通丸 八月十二日
龍口行
▲龍口丸 一旅順不行 八月八日
○龍平丸 八月十一日
大連汽船株式會社 電話四一八五番
專屬貨客經紀店 大連市敷島町六番地 永和公司 電話七二七五番 七八六八番
阪神航路專屬荷扱店 大連市須磨町六〇番 澤山兄弟商會 電話長五二六二番 四六八一番

催乳聖藥 功效卓著
乳求精
已經用者屢有感函均爲稱許贊爲特效兩號無上之品

歐美藥房西號
遼寧鼓樓南路東中國電話四七六一
持聘醫師 診療各科 常門 注射
新法治療 花柳 皮膚 指日保好
新久急慢 淋症 白濁 定期斷根
時疫霍亂 痢疾 吐瀉 百靈針
救急中毒 戒烟 肺病 新法藥針
注六〇六 九一四 花柳 藥針

經驗之談
梅毒、惡症也、患之若調治不當、則耗金錢損顏面、毀身體、絕子嗣、種種危害、言之可懼、然據如果治得其法、則祇須費少數之金錢、在極短時間內、可獲完全治愈、且秘密自療、無人察覺、無損顏面、不傷身體、確能永遠斷根、並能照常生育其法維何、即購服寶貴精也、此藥專能清血解毒、爲醫梅的特效藥、其品質之王道藥力之偉大、見效之神速、早爲服過者所共認、定價每大瓶現洋二元每小瓶現洋一元
遼寧大西邊門外 寶康藥行發行 各埠藥房皆有出售

上海 韓奇逢 烏鷄白鳳丸
韓奇逢藥房無限公司

## 山西又反張
### 竟決議驅逐商震
### 即出兵正太平綏兩路

【北平五日電通電】孫楚李服膺等山西將領四十四名主倡之山西全省公民大會、亘四五兩日、在太原開會、決議驅逐左袒中央之商震、即以之表明反對東北之意思、山西軍預定自六日起、向正太平綏兩線開始出動、太原已呈濃厚的戰時氣勢、

## 中日關稅率研究會

【上海六日聯合電】以中國國產品維持會爲中心、此次組織中日關稅協定稅率研究委員會、于五日舉行開會式、決議如左、
一、調查對日輸出品之稅率、
二、向實業團體徵求中日協定修正意見、
三、起草中日協定改正案
四、令稅率法律專門家審查中日協定、

## 重光升任駐華公使
### 六日在閣議正式決定

【東京六日聯合電】本日閣議、決定駐華代理公使重光葵升任駐華公使、

【又電】六日閣議、決定重光代使升任駐華公使、即時奏請允准、

大使館參事官　重光　葵
任特命全權公使、駐箚中華民國、

## 南運河盜匪如毛

天津訊云、省境河防不固、匪警時聞、而西鄉一帶尤甚、日前(三十一日)有由楊柳青至天津之民船、因天雨泊於鎮旁南運河岸、詎至入夜一時許、突有匪徒八人、各持手槍、闖上船頭、喝令乘客十餘人依次搜索、但所得甚微、時船中有本市法租界中街七號路、新華信託儲蓄銀行一胡姓練習生、原楊柳青人、聘本市某姓女爲妻、結婚三日、送妻回籍、安置已畢、乘該船回行、當時因知河道不靖、故在船上赤腳光背、僞爲小販東、不圖卒爲匪衆識破、當即將其綁架而去、竄入鎮外青草窪內、至一農家內、聲云借宿、該農民只夫婦二人、不敢不允、而乘匪衆不備時、乘機逃出、向附近該鎮之保衛團報告、適保衛團亦接到船主報告、當即率衆馳往、民報告地點、四面包剿、匪衆夢中驚醒、開槍還擊、雙方對抗甚久、匪力卒予以子彈告竭、相繼退走、當捕獲匪徒七名、當匪勢激戰時、胡君大喊「我是票……」始由亂彈之下深逃保衛團一邊因而脫險、亦云幸矣、並聞此案發生、除由當地保衛團將經過情形、呈報當局、並將匪犯解津外、水上公安局現已派員前往調查、又天津東鄉赤城灘邁東李家場、傅家墅、胡張莊地方、月內忽由海河捧地、竄

贈、並加緊挖掘戰溝、晝夜設崗偵防、該莊村農民殊以爲害云、

## 約翰孫女士由京城赴日

【京城五日聯合電】約翰孫女士、于午後七時三十分安抵汝矣島飛行場、預定明朝向大阪飛行、

【京城五日電通電】訪日英國女飛行家亞米約翰孫機、于五日午後七時二十八分安抵汝矣島飛行場、預定今晚留宿、明朝向日本出發、

【京城六日電通電】亞米約翰孫女士、今朝七時三十分由汝矣島飛行場向廣島出發、預定由廣島向立川飛行、

【京城六日聯合電】亞米約翰孫女士、于六日午前七時三十分由本埠向廣島出發飛行、

【岡山六日電通電】亞米約翰孫機、預定在廣島補給機油、現已通過廣島、午後零時二十分、在岡山練兵場降陸、

## 奧飛機抵台

【台北五日電通電】奧國飛行家捷斯達機、于五日午後三時二十二分、由呂宋島阿巴里飛抵淡水、

【台北五日聯合電】四日午後五時三十分由阿巴里出發之捷斯達機、于五日午後三時十五分通過台北、三時二十八分抵淡水、

## 防平漢南段
### 蕭之楚師

漢口訊云、第四十四師師長蕭之楚、奉行營令、現以江水汛漲、誠恐宵小乘機破壞平漢南段路軌、仰即派部嚴防、蕭奉令已令該旅長陳永、就近派隊往來巡弋、以期安全、

## 淺間山爆發

【小諸五日電通電】最近持續平靜狀態之淺間山、五日午後四時又大爆發、向羣馬縣方面降灰、

【小諸五日聯合電】淺間山于五日午後三時四十分、突然爲無聲響之爆發、降灰甚多、呈不穩狀態、

## 東北軍緩撤

【北平五日電通電】副司令部接到山西軍態度急變之消息、于五日午後急遽開首腦部會議、結果令第十六第三十兩旅、由平漢線調動津浦線、防備石軍殘部與韓復榘軍之變叛、因之各軍撤退關外、暫行停止、

## 反日會仍抑留日貨
### 滬各組合建議新策

【上海五日電通電】反日會檢查隊、昨日午後四時三十分、在浦東附近、抑留日商伊藤洋行所有之綿絲二百二十五袋、(價格四萬一千七百四十五兩)及東洋棉花會社所有之綿絲五十袋、綿布八十五袋、(價格二萬二千四百三十二兩)日本總領事館即時提出抗議、並要求處罰犯人、及賠償損害、

【上海六日聯合電】反日會側宣傳、謂本日將日本貨登記完了、自明日起、勵行嚴重檢查、一方綿布業、類品絹織物及其他三十餘之同業組合、對于市商會提議、謂澈底經濟絕交、首先有充實國內產業之必要、若即時停止原料品及生活必需品、影響民衆生活、對于綿布及其他必需品、徵收從價一成、使自由通過、以其積立金充當適當時期設立工場之資金、

## 聯盟軍縮會
### 日準備委會

【東京五日電通電】國際聯盟軍縮準備委員會、預定十一日午後一時、由永井外務杉山陸軍小林海軍河田大藏之四省次官、及其他關係官出席開會、

## 馬鴻逵電張

北平訊云、張學良昨接馬鴻逵來電原電、如左、
特急、北平副司令張鈞鑒、密、東辰祟電、奉悉、鈞座爲民除害、爲國除奸、大軍南下一致進剿、節節勝利、舉國歡慶、現南路軍北進助剿、計日可達石莊、前進夾擊、逆敵殲滅無貽後患、實國家之幸也、遙企旌麾、莫名鼓舞、此後進展情形、仍乞隨時賜示、尤所感禱、職馬鴻逵叩兆東印、

## 僑滬日商排日對策
### 決向當局要請抗議

【上海五日聯合電】上海日本僑商研究排日對策會之金曜會本日(五)午後二時開會、協議結果、決定向重光代理公使要請解散排日會、並列舉其他數項之排日運動徹底的解決之請願、又商工會議所、預定數日內開總會、向外務當局及上海日當局請願、

【上海五日電通電】在本埠之日本各會社首腦部會議、結果決定左項排日對策、經重光代理公使向國民政府請願、
一、國民政府須出取締排日命令、
二、令反日會解散、
三、由反日會之不法行爲所發生之損害、要求賠償、
四、要求此後之保證、
五、若國民政府拒絕此要請時、會社側採取自衛方法、

## 吾之生活
杜魯基自敘傳　(邱佳譯)　(142

### 第廿一章　通過西班牙

可忍耐、再可忍耐！、惟此次稍似過酷、吾乃再度不願、旋即與刑事一同赶至電信局向嘎味厄君、安圭拉諾君、秘密警察署長、內務大臣、首相洛飈諾爵士、各地自由主義新聞、以及共和黨代議士等致急電後、又向所有方面送函訴其右項情形、吾對意國代議士塞拉拏君致函略謂、『宜可暫時想像、……君現在於俄國官憲監視之下住在茲味爾、然竟被官憲向君所不欲前往之東京強行追放之情形、……在加的斯市將強被護送於哈瓦那市之吾之立場、誠爲如斯、未知君意果爲如何？、』旋與刑事一同回返警察署、一因吾之頑強要求、二因吾支付電報費、該警察署長竟向馬德里地打電、略謂『杜魯基君主張較於即時向哈瓦那市被追放、不如暫在加的斯監獄以等候向紐約之輪船』、吾甚不欲被屈服、極感焦慮、未幾、共和黨代議士卡斯特洛徵德君、關於吾之逮捕追放、向西班牙議會發一質問、各新聞紙即時揭載報導右項質間戰況、左翼派舉起攻擊警察、雖然、彼等因頗奉承法國究竟非難吾之和平主義、反之右翼派對吾之親德主義表示共鳴、惟彼等亦頗恐畏吾之無政府主義、勢既如此甚、至呈混亂、無人居間把握冷靜、理解者、究竟吾得允許、迄向紐約之輪船入港時、滯在加的斯市、誠然可謂係好勝利、自茲以後、約有三週間吾被加的斯警察監視、然爲其監視也、與會在巴黎所受之監視到底不能比擬、極爲穩健、且又猶如父愛、會在巴黎時、吾爲避密偵之眼光計、浪費精力、殊非淺鮮、吾操縱可容一人之小型汽車、或人電影館之暗闇、或出館前人地下鐵道、或急回出街、密偵等亦稍不緩警戒、講所有方法追隨吾跡、彼等在吾眼前先吾雇汽車、又有時在電影館門口張網、或又由電車與地下鐵道等急行跳出猶如火箭、使乘客車掌怒憤惡罵、惟如此之事、爲吾實際爲任樂慰所行、吾之政治的活動雖已爲警察所知悉、然密偵等之追跡、令吾感不快、竟喚起吾之遊戲本能也、……未完……

## 共產軍迫漢
### 化裝水災被難民

【漢口六日電通電】據中國側消息、在洪湖之共產軍、化裝水災罹難人民、與避難民等合成爲約二萬之大集團、昨晚向距漢口六十華里之上流地點金口襲來、陸續有增加形勢、因之武漢當局、禁止此後市外避難人民之入市、以阻止共產軍便衣隊潛入武漢、

## 蔣作賓調任駐日說

【南京五日聯合電】駐日公使汪榮寶、因負朝鮮事件之責任、提出辭表中、政府決定允許辭職、並調任駐德公使蔣作賓爲駐日公使、預定日內將正式發表、

【東京六日電通電】六日閣議、回駐日中國公使汪榮寶辭職、就調駐德公使蔣作賓爲駐日公使、決定對華表明同意、

## 晉境匪患仍然熾烈
### 方山縣府失陷縣長職員均被綁
### 五台十數村莊青苗竟作牧馬場

太原訊云、晉境匪患、日來愈熾、以爲慘酷、聞所未聞、茲據方山消息、自晉西離石中陽等、土匪猖獗以來、該縣峪口鎮前區長被匪架走繼任區長爲防患計、會選任本地紳士目力著名之獵戶十餘名、補入巡緝隊中、以利地方治安、詎料於月之十七日、接得土匪一函、大意謂彼等所以有此結合、乃爲民衆謀利益、解痛苦、決不搶劫民商、請派一代表來與接洽一切事宜、以免人民恐慌云、區長閱畢、知係詭詐誘惑之計、於是積極準備、加意隄防、乃於十八日下午三時、該匪集四五十名、持槍實彈、自東衝來、連發數槍、侵入鎮中、巡緝隊幸早有預備、槍聲不絕於耳、相與格鬥、兩方逐勇往直前、相持約六小時之久、全鎮人民驚慌失措、均扶老攜幼、其行躋蹈、竟開離地、鏖戰既畢、計巡緝隊傷五人、被匪架去大姑娘一人、銀錢等物損失無算、僞首賊匪、被竊戶大損失、用鳥槍擊中要害、該匪絹界之以去、次日則斃命、匪以白布裹屍載行、經離臨汾交界之薛公嶺竄入中陽離石臨汾三縣夾界之骨節山中、方由人民方幸大難已過、冀得安居樂業、乃於廿一日黎明突有孝義縣搶劫竣事之大股土匪、自城西蜂擁而來、匪衆約八十餘名、乘巡城士卒甜睡之際、闖進城、將縣公署公安局等機關、全行包圍、一聲令下、槍聲大作、彈如雨下、縣府公安局之一切人員、此在夢鄉、忽聞吶喊連天、夢中驚醒、警士猶未披衣、土匪已至屋內、亦闖遍受毒打、並全數綁在門外、所有槍械搶掠一空、並將懷抹萬狀之縣長及各項人員、一一就緒、將縣府一切卷宗焚化燬燼、收發員保管之縣府印信、亦被搶去、計除公安局長及收發員化裝脫外、所有縣長惠有孚及縣府人員、同被架走、並於街市各商號大事劫掠、直至下午四時許、始驅驅歐嬲捆載而去、計及本鎮箱包袱等八十餘件、挑旗吹號、向周家口一帶揚威而去云、事爲省府據縣長報告、縣長惠有孚、現被拘禁於離石方山臨縣三縣界處之共坡村、至票價有謂索三十萬元、有謂索十七萬元者、現尚未及商洽、省府接電後、即提出前日省府會議討論、經決議咨附近駐軍、速行剿辦、並派縣府第一科科長代理縣長云、又五台李某、因該縣有變兵滋擾、假期避不旋里、昨接家中來函、歷述兵匪擾害、殃民情形、一字一淚、慘酷萬狀、大意謂前此次高桂滋部叛變赤匪、由孟縣竄五台境、在該縣之柏蘭鎮陳家莊等十數村、肆行強掠、無論貧富、均被封掠一空、其慘忍之破壞情形、言之尤覺驚人、於富有之家、見存有油鹽等物、不能挾之以去、則滲和一處、使成廢物、見理詳細盡數拿去、省鈔則盡行焚燬、村中少婦、習俗多儲積布匹、以爲將養育兒之需、均取而用剩、刀裂爲細條、田野青禾、充作牧場、禾苗盡被踐踏、一般農民睹狀、均嚎啕痛哭、遇有婦女不分姿色美醜、大事姦淫、尤以陳家莊一村、向稱殷實、富家最多、千金小姐平日春閨深鎖、履步維艱、一聞惡耗、恐被奸污、即相率午夜逃遁、扶持喘行、一夜間竟有奔馳六十餘里之遙者、亦多逃避於該縣鄉下、一斛後大部、雖均由黑石關竄入河北省境、而殘匪猶一部、其搜害地方之情形、實不滅於變兵、三五合夥封掠、爲司空見慣、人民懾於封掠後匪張之立囊報復之慣例、故如啞子吃黃連、有口沒處訴、事爲該縣留省同鄉會聞悉、憤不可過、現正設法向省府申訴、請求設法營救、又據高平消息、該縣明莊村、於本月十九日晚、突來身着灰服之土匪約廿人、各執槍械、聲明要找村長答話、時村長適因事進城、民衆因怯匪勢、無敢答話、匪徒大怒、遂行開槍轟擊、並直入民戶、遇女子即姦淫、見財物即搶掠、稍有不從、則以短刃剌割、慘酷之狀、筆難形容、村人有張某、適於是日新婚、尚未入洞房、匪徒直入張室、將新娘搶去、索洋三百元、限即晚交清、否則撕票、張因一時無法籌此巨款、新婦遂被匪輪姦、旋即投階而死、匪徒既掠得巨量財物、並殺死男女幼童多人、翌晨黎明、遂呼嘯向東逃竄去云、

## 請求擴張租界運動
### 華人心理上之變態
### 國府努力收回租界之矛盾

【上海五日聯合電】上海西部希望擴張區域之華人約廿萬左右、公舉代表三名、四日向共同租界當局、請求租界交通機關之延長、增設電燈及水管、發揮警察權、希望租界擴張、一時使中外人士驚異、工廠商店及住民、大多數有此種希望、對於努力收回租界之國民政府當局、實爲一種諷刺運動、足知彼等已厭中國側之惡政、

## 美國海軍長官聲明
### 提倡世界第一海軍國主義

【華盛頓四日聯合電】美國海軍部、本日以廣告書形式、由亞達姆斯氏署名、聲明美國海軍新重要政策、分送各海軍機關、主要諸點如左、
一、海軍組織、盡力整備、在戰爭時、僅擴充原有組織、即成充足狀態、
一、爲達成上項目的、運用海軍各司令區、各造船所、各要港、各根據地、採取以平時全艦隊之維持及用兵、在戰時、僅按原狀擴充、即能充足之方針、
一、全主力艦隊、每年至少集中一次、滿兩個月期間、(從來爲三個月以上)
一、維持强細海上艦隊組織訓練、務使在戰時能成美國海軍之一部、
一、以倫敦海軍條約限制爲度、平素實行建造軍艦、由實施代換計畫、保持此項標準、且維持包含各種軍艦之全艦隊、
總之意在以世界第一海軍國主義、編成海軍、可能在戰時作最迅速能率的動員、平素以此爲標準、

## 蔣電賀張擊退石軍

【上海六日聯合電】蔣介石于三日由南昌向張學良致電、慶祝擊退石友三軍、並要求繼續積極的進擊、以滅絕逆賊、

## 快速飛機
### 向日本飛行

【長春六日聯合電】放棄北太平洋橫斷飛行之潘克班罕敦兩氏機、六日午前六半(哈爾濱時間)自伯力出發、飛向東京、豫定本日午后六時抵東京、

【長春六日聯合電】自伯力出發、飛向東京之快速機、航路有二、一爲經斯帕斯加、自鄂霍次克海飛向青森、一爲經由海參崴敦賀、但當採取前項航路、

【長春六日聯合電】潘克班罕敦兩氏、在伯力飛行協會有左項聲明、
前後滯留四日間、盡力貫澈初志、但因天候不能助我、卒致放棄北太平洋橫斷飛行、決定飛向東京、潘克班因西伯利亞氣候關係身體不適、但本日飛行無礙、是否再作日美太平洋橫斷飛行、抵東京後、方能明瞭、

## 傅王返綏

歸化訊云、傅作義王靖國、冬(一日)午由并返綏、李培基、袁慶曾等、均到站迎迓、王靖國在站語記者、日前由平返綏家慈患病、特回并探視幾經醫治、現已痊癒、頃因離防日久綏事待理甚多、故即返回、太原近甚平靜、在石變以前、外間謠諑紛傳、無非揣測、均不足信、山西將領素愛和平統一現在商主席已電佔石莊、邀擊石部後路、石部覆滅、直指顧間、由此可証山西將領愛護和平、維持統一之素志、今後北方大局、可無問題云、

## 河北民食委會章程
### 全文十九條已公布施行

天津訊云、省政府爲調劑河北民食起見、令民財實三廳籌設民食調劑委員會、業誌本報、茲悉該章程、經省府會議通過後、已公佈施行、原文如左、
第一條、本會以考核河北各縣糧食盈虧、督飭設法調劑所有關於食糧調劑各事項、除法令別有規則外、依本章程行之、
第二條、本會直轄於省政府、會址暫設實業廳內、
第三條、本會設委員三人、由民政財政實業三廳長兼任、以實業廳長爲主席、總理一切事務、
第四條、本會設幹事六人、由民政財政實業三廳、各於本廳職員中指定二人、由本會委任之、
第五條、本會就幹事中指派二人或三人爲常務幹事、辦理例行事項、
第六條、本會得委用事務員三人、辦理文書事宜、並得酌用雇員若干員、
第七條、本會職掌事項如左、
甲、關於調查事項、一、調查本省各縣糧食盈虧情形、二、調查本縣各縣農產豐歉情形、三、調查本省食糧出入境情形、四、調查本國食糧出入口概數五、調查本省各縣及各大埠糧價概數、六、調查國際食糧貿易概況、七、其他應行調查事項、乙、關於指導進行事項、一、平定各縣食糧價格、二、督令食糧盈餘縣份酌量變售移轉、三、督令食糧虧欠縣份籌款收買補充、四、各縣辦理各區鄉調劑食糧事宜、五、督令各縣積極辦理倉儲並指導管理方法、六、其他應行指導進行事項、丙、關於籌畫事項、一、籌劃調劑食糧之一切方策、二、籌劃預防荒歉辦法、三、籌劃救濟農民經濟事項、四、其他應行籌畫事項、
第八條、前條所列各款事項、得斟酌緩急、分別進行、並依實際情形、得另定詳細辦法、
第九條、本會於每月內舉行會議二次、會議規則另定之、
第十條、本會重要方案、須提經省政府、委員會決議通過後、始得施行、
第十一條、本會一切工作、須按呈報省政府備案、
第十二條、本會對於調劑食糧事宜、遇必要時、得派員前往各縣督同辦理、
第十三條、本會人員除事務員雇員、均照豫算支薪外、均爲名譽職、但奉派公出時、得酌支旅費、
第十四條、本會經臨各費、由省庫撥支、惟須編訂預算、提請省政府委員會決議施行、並須按月編造計算書咨送財政廳核銷、
第十五條、本會由省政府刊發關防一顆、以資信守、
第十六條、本會對於各縣辦理民食人員、得隨時考核其成績優劣、酌施獎懲、
第十七條、本會辦事細則另定之、
第十八條、本章程如有未盡事宜、得隨時提請省政府委員會修正之、
第十九條、本章程自公佈日施行、

## 津浦路減收

南京訊云、連聲海談、軍事發動後、津浦每日僅收一萬、各路均受絕大影響、但完成民統等工作仍繼續進行、軍事平定後、首先謀剔除各路積弊、如西北系會所交各項決議案、決定各路所需材料開材料會議、派部中公正人員往各路實地調查、以爲改革之根據、本人深信現時不必裁員減薪、如果積弊清除、用人稍多何害、爲謀員司生活安定、免除舞弊情事、當訂各路職員任免保障法、希望政府能批准、

## 冠蓋往來

…遼寧站…
▲孫德荃十九旅長六日晨來瀋
▲鮑育才遼寧顧問四日晚回瀋
…吉林站…
▲用滿鐵奉天驛長五日午後赴大連
▲森岡駐瀋日領事六日晨回瀋


瑞有氏黑色補丸

黑色補丸服藥係、瑞有氏大醫生研究有年、經驗宏富所含各藥効力偉大而性不猛、生精補血而體不燥、……經中國政府化驗註册、特許專賣、……主治)男女貧血五勞七傷氣虛咳嗽、先天不足、後天虧損、房勞過度、少年戕身太早手淫過度、見色流精、夜夢遺精、腎經潮濕、當出涼汗、精冷精清、子嗣艱難、……陽萎不舉、舉而不堅、堅而不久、房事早洩、……形容枯瘦、小便夜多、年久的白濁、或婦女之白帶及年久不受孕、凡由腎虛發生各症、服之非常有效、……此藥性質和平、功效甚速、……服一盒有一盒之效力、服一打有一打之功能、患病購服一試、方知言不謬也、
定價每打三十元每盒三元
外埠函購皆可郵寄　各埠大藥房凡經售西藥者均有代售倘無處購買將款匯至分行購買亦可
總行上海英租界福州路八十二號瑞有氏藥行
分行哈爾濱道外正陽街西頭　瑞有氏藥行
遼寧十一緯路馬路灣　瑞有氏藥行
瑞有氏藥行啓

廣告

大贈送龜齡機五千盒
龜齡機裝在美麗金盒中
龜齡機養身固精之奇效
主治
大贈送辦法
龜齡機每打計五圓　總經理上海德生洋行
總經理遼寧鼓樓西金城大藥房
外埠函購貨款先匯寄費在內郵寄上不誤郵票代洋十足通用

痔漏之發源
中醫論痔漏之門、分爲二十四種、雖分門別類、然皆……
地址　瀋陽西順城路楊字里第三十號
夏福東堂啓

# 世界珍聞及其他

## 佛國新律 印度限制……十四歲女子結婚 婆羅門教反對失敗

據孟買通訊云、印度習俗、重男輕女、凡未成年之女子、亦竟紛紛下嫁、甘爲人婦、從未有人非議之者、乃自甘地運動以來、婦女大會對於此點、大不滿意、即着手調查、全印女子、年在十歲以下、已爲人婦或寡婦者、共計二十五萬人、十歲以上、共計一百五十萬人、該會爲增高女子地位起見、要求政府禁止童年結婚、遂於本年六月間頒布新律、內云『年在十四歲以下之女子、不准實行結婚、違者罪其家屬、』印人大起反對、而尤以婆羅門族占多數、以爲此項運動、將使全印女子於未成婚前盡變爲老大婦人、其在智識階級、明知早婚之害、極有同情之表示、結果終獲勝利、聞婦女大會、又將進一步努力、而於女子繼承、遺產權及廢止一夫多妻制有所提議云、

## 入閩赤禍 剝皮斷首慘刑 婦女赤體遊街

福州函云、此次赤匪被贛省中央軍圍剿、其中突圍竄入閩北閩西、各縣被禍之慘、爲從來所未有、尤以如長汀寧化歸化崇安各縣爲最甚、記者連日從各方面調查所得確實情形、彙述之以告關心赤禍者、

▲長寧方面 數年來、長汀寧化一帶被赤匪及土共侵入者、前後不下五六次、稍有資產之家早已流離遷徙、所餘者均係貧苦人民、此次赤匪侵入、焚殺尤慘、凡不放棄耕作之農民、被赤匪遇見、均被格殺、其尤酷者、以双足高懸樑上、然後用利刀從中剖下、現赤匪搜奪所得米糧、分散各匪、匪隊移動時、使負米而行、已有一部分向瑞金石城方面退卻、其餘尚在城鄉各地從事劫殺、長汀難民千餘人、日前逃至永安縣之小陶一帶、無衣無食、露宿山谷間、省府得報、已令永安縣速設難民收容所、並撥款匯交現駐上游之省委林奇南氏、就其就近散賑、

▲歸化方面 赤匪由建寧泰寧進陷歸樂後於七月五日由歸樂竄入歸化、計入城者有匪軍二千餘人、即偽縣長王世哲及各機關人員數十人離氏千餘人、由胡坊地方向永安大湖鄉一帶逃避、五日至九日數日間、赤匪第一第三第四第十二各軍、陸續抵歸化者共二萬餘人、殷商富戶各機關人員百餘家、被搶一空、監獄被拆、監犯全逃、縣政府黨政教育局均被搗毀、行政司法案卷燼房串底 均付一炬、房屋被焚五六十座、城垣拆毀、男女肉票被綁者二百餘人、十二日乃由歸化向寧化方面退去、該縣直屬區分部執委張景江等被擄生死未明、全縣儲藏米穀被搶無餘、損失達百萬元左右、現縣長王世哲已回縣籌辦善後、災民五萬餘人、嗷嗷待哺、苦無安法安置云、

▲崇安方面 月前崇安被共匪侵入、原由土共爲之嚮導、該縣代理縣長徐民開團總傳繼良當時與匪被殺、剖心剝皮、陳屍市衢數日、土共入城後、報復私怨、人民被屠殺者達二千餘人、城垣被拆、縣府被焚、富紳被擄二三百人、至今不知下落、縣署二科科長暨警察隊長等均於共匪入城後、被擄斬決●捐稅機關及警兵丁役同時遇難者百人、縣中富戶首推朱潘萬三姓、此次事變、朱潘二姓先期逃避、雖財產被搶無遺、而同人口尚無損失、萬姓則全家被屠、婦女被輪奸畢、赤體遊街、最終以竹竿穿陰部、乃告斃命、另有一萬姓者、一家八口、被其傭工加入赤黨殺斃七人、僅一女年十八歲、乘機逃脫、逃至建陽縣城、該傭工旋亦懼禍逃入建陽、被女撞見扭控、由省防軍暫編第一旅錢玉光訊明斬決、此等事由匪區中逃出者類能言之歷歷、查該縣人民逃避建陽甌寧者三千餘人、逃省者百餘人、

▲清流方面 該縣於前月初被赤匪千餘侵入、城內及南山下賴坊嵩溪嵩口洋等鄉、均被焚掠封殺、城鄉房屋、除被碎不堪者外、按戶定值、勒繳派款、稍有遲延、即被焚燬、所掠男女、男穿肩胛、女穿乳部、貫以鐵線、牽曳而行、現城外村落概成焦土、縱橫數十里、久絕人烟、城中殘留之匪、仍封殺未已、該縣人民逃沙縣永安一帶者二三千人、逃省者數千人、統計長汀寧化清流崇化將樂歸化邵武康寧建寧各縣逃避出境之人民不下五六萬人、其中逃避來省者、統計亦不下三千人云、

## 何國人有錢？

各人平均額

| 國別 | 各人平均額 |
|---|---|
| 美國 | 六、六〇七金元 |
| 英國 | 五、二四七 |
| 法國 | 二、五四九 |
| 日本 | 一、七三一 |
| 德國 | 一、四四一 |
| 意大利 | 一、一一七 |
| 俄國 | 七五六 |
| 中國 | 一〇一 |

說也可憐！眼睜睜看着別人袋裡有六七隻、甚至天天開窮的德國、也有一二隻、而我們摸摸、連一隻也沒有、眞於空空如也、

## 大蘋果餅◇◇ 足供三千人分食

英國自明罕地方、有近製成一個向所未有的大蘋果餅、足供三千人分而食之、大概在糕餅的歷史中這是一個最新的紀錄了、餅的面積計長十二英尺、闊十英尺、高二英尺、所需的物料、計蘋果五百三十磅、麪粉一百八十磅、豬油六十磅、糖三十八磅、全是英國的產品、不用一些外國貨云、

## 雲經(5) 雲塊的流動 「雲流」之種種定義

這一個名詞、是鄙人歷年來是研究的心得也只算得是唯一的一種發明、什麼叫做『雲流』呢？這話說起來、也不算十分新鮮、我們學過地學天文學的都知道海洋裡頭、因爲水的溫度高低不的原因、有『洋流』有又因爲潮汐的作用、有『潮流』大地之上風的流動不同、全是空氣流動的原因、原來也可以說、風也有流、但是『風流』一個名詞、普通科學上、被說風向、現在我們也只因爲能了、可是空氣有流動的、空中雲塊也在流動、那末我們對於雲塊的流動、只好給牠起個名稱、叫做什麼呢？想了半天的工夫、只好依照着潮流作流的意義、替牠叫做『雲流』罷『雲流』二字、很是新鮮、現在我們既然對於雲塊的流動給牠起了一個名義、叫做雲流、按照科學上的原則、我們就應當給他下一個定義、究竟是什麼呢？

雲氣或雲塊的流動時的方向、和路線也、

雲流的意義我們現在已然明瞭了、第二步我們就應當研究雲流的發動、和雲流發動的原因、關於雲流的發動問題上、我已經說過大概了、是完全爲風和空氣冷熱的關係、至於雲流發動的原因、據鄙人所研究的心得言之 約有幾種、

一、海洋上及大陸上空氣的流動、

一、地中線之高低、

一、冷熱空氣上升、與降落

一、地球上寒暑空氣的往來

一、太陽照射時所蒸發之作用、

一、風向之來往、

一、山嶺及森林的關係、

一、潮夕的作用、

宇宙間的發明、是隨時隨地都有的、鄙人發明雲流的經過現在我把牠說出來、寫在下邊、我小的時候、常常看見月亮下的雲塊走動、就納起悶來、對着家裡親長說、這個底是雲彩走呢？還是月亮走呢？到了後來、知道了是月亮走的慢雲塊走的快、後來又看見落雨之後、天氣晴了、滿天的雲塊、瀰漫□都散開了、看見頂高的薄雲往東、最低的雲塊往西、當時還有向北向南流動的、到了春天夏天、這種現象天空中最多的狠、又納起悶來了、後來漸漸的研究、又明白了、明白什麼呢？知道雲塊和雲塊高低不同、當中最少的也有幾十丈的距離、因爲高低不同、所以天空中的風向、也是不同的、有往西吹動的、有往東吹動的、參差錯落、雲層的流動就不能一樣了、但是這還是我們完全站在地上、往上看見的像、到了後來、我一天乘船、走到渤海灣內、看見許多低空的雲塊、差不多是貼着海面去流動、及至到了煙台、這許多雲塊便高起了許多、分作兩層和大陸上的最高雲層、交■流動起來、又一天、在天津、看見海雲往西北流動及至到了北平、看見天空的雲塊、又向東流動、觀察了不是一天到了現在、我們可以決定、天空的雲塊、決定不是同一個方向去流動的、一層雲塊有一層雲塊的方向、是定而不可疑的了、有人說要考察雲層和雲流、非坐飛機昇騰起來去研究不可、這話是很有道理的、將來我一定用這個方法、考察牠去的（未完）

## 南極新大陸七處 英佔海岸千六百里

◈……毛森爵士南極探險返英

倫敦電云、毛森爵士南極洲探險船『發現號』頃已返英、此次探險工作、計歷二年之久、據船長麥根齊氏談稱、毛森此次探險結果、發現新地不下七處、并用英政府名義、佔有南極洲海岸線一千六百英里、按毛森爵士英人、年四十九歲、爲英國皇家學會會員、科學博士、一九一一年曾任澳洲南極探險隊領袖、氏任亞第萊德大學經濟地質學講師、爲著名物理學家、地質學家、攝影學家、於一九一一年曾在南澳畫匠山發現鐳鑛云、

## 懷孕三年 生而能言 安徽的奇事

安慶函云、安徽鳳陽縣有陳亮英者、年四十七歲、其妻李氏、懷孕三年不育、陳甚憂之疑有他病、忽於民國二十年國歷七月二十七日辰刻、產生一男、下地即能言語、世界各國重要人物、均能齊次說出、身體肥壯、形狀極怪、並有紫白鬍鬚、類似老叟、陳愛之如寶貝、禁與外人傳聞、至次日該孩忽然大發朗說二小時之久、詞長數萬言說畢、氣絕身死、其時鄉人均不注意、後爲資深族紳所聞、遂記其大概如左、人類路絕矣、諸君何不悟、水火災並來、求生眞無路、盛夏雪花飛、嚴冬遍地虎、黑夜連七週、日光不暴露、生靈盡流離、天災不可惡、欲避此禍根、五錢共一布 千年更不堪、死難無指數、禍惡自東陵、男女不別途、慈善樂施爲、決心與鞏固、特來告汝曹、虛榮不必務 伯 罪再……等語云、

## 羚羊並未絕跡…… 美有野獸百萬餘頭

華盛頓美政府之林務局本年調查、在全美各國有森林中棲息往來之野獸、共計一百萬餘頭、比上年約增百分之九、全國森林一百五十一處、野獸共一百〇七萬三千一百十一頭、其調查半爲實算半爲依於林官之經驗、本年增多之獸、鹿爲第一、麋次之、大角鹿山羊綿羊及羚羊均略增、熊如舊、羚羊在美國一度認爲已經絕跡、而此次調查、比一九二九年增百分之四五、計共一萬一千一百四十一頭、鹿有五萬頭、山綿羊二萬一千八百六十頭、山羊一萬二千五百頭、鹿八十七萬七千七百八十一頭、

## 日本舉行之…… 國際長髯大會 德廢皇維廉與賽 興登堡元帥亦允許參會

東京電云、比次箱根將舉行之『國際長髯大會』、係由該處藤屋旅社社長山口正藏所主動、緣該氏於二三月前、將日本著名美鬚之長岡外史將軍照片、送示日曜報與其熟友西人利璞列編輯、附書擬招集世界長髯大會舉行評定優劣之旨、利氏即在該報漫畫向世界各新聞介紹、美國以長髯自誇者、均紛紛致函加入、因而長髯大會遂告成立、時下正開始募集各國之美髯者入會、德前皇維廉第二、首先函告入會、並將皇之美髯像片寄判、德大總統興登堡元帥、亦允諸參會與賽、據該會考察、日本長岡外史與森騎兵監之美髯、在世界上實有列第三等之榮譽云、

## 三言兩語

我人頭腦中、當別闢一餘地以永鐫國恥二字、

○○○

有爲賞鑑模特兒而習繪畫者予不禁爲美術前途痛哭、

○○○

久儉不覺儉苦、久勤亦不覺勤勞、

○○○

一經沐浴、使起玉潔冰清之想、

○○○

大題目、須說得小、小題目、須說得大、方能見巧、

○○○

在今人眼光中、論史評文、不啻獃子、說嫖談賭、始是俊才、

○○○

珍錯之味、不及菜根之長、文字之美、雖娉婷之女子、殊不足以方之、

○○○

理髮後、自加手撫、殊覺莫名快適、

## 游泳滅頂 葉楚傖公子

南京消息、省政府主席葉楚傖之第二公子葉且、與民政廳長胡樸安之第二公子胡道章、民政廳第四科一等錄事王廷之三人、於三十日下午、至新南門外運河內游泳、胡以不諳此術、未入水、在一小舟上觀看、葉王入水游泳、更作潛水之戲、詎竟遭滅頂、胡在舟上呼救不及、急極、奔告附近警察、並招集勞人營救、遙時始將兩屍撈起、已無法回生矣、


# 淋

淋病之急性、往往尿道口之周圍紅赤腫脹、故尿時發劇痛、久則黃白色膿樣物、尿道口之周圍、又膿漏稀薄而少、前尿道與炎爲急性淋、容易治癒、後尿道與後淋爲慢性者、始無疼痛、慢性多起於發病後之三四星期間、其症狀尿意頻數、尿後部發痛、尿色混濁、於尿之後、時混血液、或不疼痛、放尿之先後、略有白色淋狀物、醫治極爲困難、非有良藥、不易奏效、急性及慢性膿病、有賴正德國新藥、山得爾精始可根本治之、

德國新藥 山得爾精的成分

山得爾精、乃德國中東泰爾氏所發明、在山得爾藥廠製造、爲奉前未有之發明乃淋濁根本之專藥也、藥內含有[illegible]、爲鮮萬能、爲淋病最新發明、絕妙之靈藥也、內中檀香油、非南洋熱帶產、功攻不苦、本藥乃採取南洋出產最優良之檀香油、揀精質所製成故效力最大、

山得爾精的治症

山得爾精、爲德國新藥、政府查驗、由德國入藥廠、最新發明、治淋濁根唯一之靈藥也、凡五淋白濁、及其他尿道諸病、患、輕症一盒、重者二盒、日久者三盒、服完之後立奏奇功、百治百效、萬試萬靈非普通市上所售一般治淋藥、所可比擬也、故歐美各國諸醫、皆不認其爲淋病聖藥、特效劑下、急性慢性、赤白淋濁、尿道疼痛、風火砂石、睾丸腫大尿意頻數、尿中混血、利尿不通婦女白帶子宮炎腫、

定價每盒大洋二元、每打二十元外埠函購貨款先惠寄費在內

總經理奉天鐵嶺樓內 路南 金城大藥房

# 贈送 鹿胎丸

發明 婦科秘寶冷香鹿胎丸、乃採取壯年鹿原胎、配以世界物學專門大家、珍貴藥品、以最新科學之原理、抽取鹿胎內之胚胎腺、久蒙全世界著名醫學諸大家、多年試驗保證有效、認爲當今世界婦科百病上之靈藥、因此風行全世界到處歡迎、人人信仰、所治婦女經血不調、久不受孕、赤帶白帶腰腿疼痛產後危疾一切女勞婦科百病奏不藥、病除百發育諸專門大家、化驗證明有效及註冊、以及世界各國醫學藥學、凡經政府立案中、萬應萬靈、今將主治婦女百病各界來函感謝、不下一切有效鐵證等、數萬餘份、不及備載、而此冷香鹿胎丸、主治婦女、病之神奇效不言而愈矣、今將主治效能略記於下、（冷香鹿胎丸）主治效能

●一治子宮寒冷赤白帶下
●一治經血不調色氣不正
●一治經行腹痛或有成塊
●一治腰腿痛疼四肢麻木
●一治身體軟弱飲食少進
●一治因氣而得脇膈膨悶
●一治精婚多年久不受孕
●一治頭迷頭痛心忙心跳
●一治氣虛虧血咳嗽痰喘

●一每逢有孕連墮數胎
●一治七微八段腹成塊病
●一治各種勞病午後發燒

特長 子宮寒冷、赤白帶下、專治婦女經血不調、趕前錯後、經脈閉止、經來腹痛、色氣不正、紫黑成塊、漏、交接快感缺乏、不能安眠、或腹脹悶、精神鬱悶、自汗盜汗、勞病咳嗽、不能受孕、或患虛弱、血虧不能安睡、飲食少思、或子宮有病多年、以上各症、一經服用無不立效、絕大靈試萬靈、誠婦科第一聖藥也、

贈送 本藥房由上海包銷冷香鹿胎丸、爲紀念開幕起見不顧原本特別犧牲五千盒、作爲贈送東省士女之用、以照效力而便推廣凡於贈送期內、買冷香鹿胎丸一盒者即送一盒、買半打者、即送半打、贈完即照定價售賣機會無多、幸無失却、

價目 定價每盒四元半打二十元買一盒送一盒外埠函購貨款先惠郵費在內

總發行所 遼寧鼓樓西路南 金城大藥房

# 驅病魔保健康 惟有「精血素最有保人成功之能力」

精血素藥片係擷取健壯動物體內之生命素及胃液原素膵液原素以及腦汁原素脊髓內分泌之液質爲主要成分加以珍貴之植物性藥品之要素提取其精華而去其糟粕按生理學與醫學藥物學詳加參考而製成此精血之原素是以於人體內頗有添精補血之力強筋壯骨之妙尤能健脾胃而增飲食理腎虧而生殖旺盛於人體最爲需要故此藥最能驅除病魔保獲健康使人身體健壯則事業之成功可立而待故曰精血素最有保人成功之能力誠不誣也

定價現大洋大盒五元半打二十五元 小盒二元七角五半打十三元七角五分

主治 精血不足 腎虧陽萎 食積不振 以及婦女 神經衰弱 房事無能 面黃枯瘦 久不受孕 遍身倦怠 夢遺滑精 四肢無力 子宮寒冷 精神減少 胃不消化 夜不能眠 赤白帶下

◎招聘各埠代理扣利從優

東北總批發處 駐遼小西城門北太清宮對過 普克德藥行

開豐鐵路公司庶務股長 陳德潤先生來函

普克德藥行台鑒敬啓者 敝人家門不幸 青年喪偶悲感交加以 致夜患失眠惡症書 間即覺身體懶惰異常因之精神 方面受有重大打擊 於前十日閱報見有貴行之精 血素奇藥出世 遂至本街同源廣購一 大盒試服服後五六日失 眠症即行痊癒精神亦較前舒 適此藥眞有巧奪天工轉弱爲強之力敝人感謝之餘特此 奉函藉申謝 忱專此敬請 財安

開豐鐵路公司庶務股長 陳德潤啓 五月二十日

# 成功最妙捷徑

人之一生事業的成功乃人人可期理 有必然原非徒特僥倖與運命而可成功者也緣僥倖者乃偶然的發生不可 恃以爲常運命之變遷難測何能操成功之左券但細心考之 成功之捷經不外有三苟吾人能操之以精心恃之以毅力循此三徑進行其成功 必矣一要發揮自己之能力不可自甘暴棄妄自菲薄 努力發揮必見發達始終抱極堅之樂觀自信自己必有無限之發展而得成功 之果結二要自己不可稍存依賴自立者最能鍛煉發奮成勇往若能獨立奮發勇往邁進其成功之局 當不言而喻三要研究攝生使身體强健方能過事無畏精神充足乃能運用心思故事業成功 最妙之捷徑尤莫若身體强健爲最重而且要者也

# 失敗三大原因

凡今人莫不欲其事業之成功 而恐失敗然多有屢遭失敗而不能自已的能力不肯發揮信念不堅輕 視自己習久慣生惡惰性成成功者何也考其最偏明而最大之失敗原因 約亦有其三一係因虛延歲月一事無爲此乃甚於失敗者也 二不存依賴不圖自立而發之性勢必日漸退而縮 小他日失敗之機已伏於此一旦發生即不能自存終遭失敗之結果三身體衰弱者 不知攝生身體衰弱勢必志氣頹靡心雖有意 進取而身驅被病魔所累亦必不得發揮其能力鬱鬱終日坐觀事業之失敗思之必徒喚奈何而已 故身體虛弱實爲世界失敗原因中之尤爲會重而且大之原因也

# 上海韓奇逢大醫士 黑鷄白鳳丸 調經止帶婦科唯一神效奇藥

黑鷄白鳳丸每盒大洋五元半打五十元外埠函購郵費在內

總經理處遼寧小西關祠堂前 大生藥房 中國自動電話二五二〇號

獎牌勳章 記章帽章 黃銅質鈕 鋼型銅像 琺瑯招牌 金銀實器 美術品

大連市山縣通七七號地 金華號 電話七九四六振替一五九八

# 哈佛司顏動不坊錶

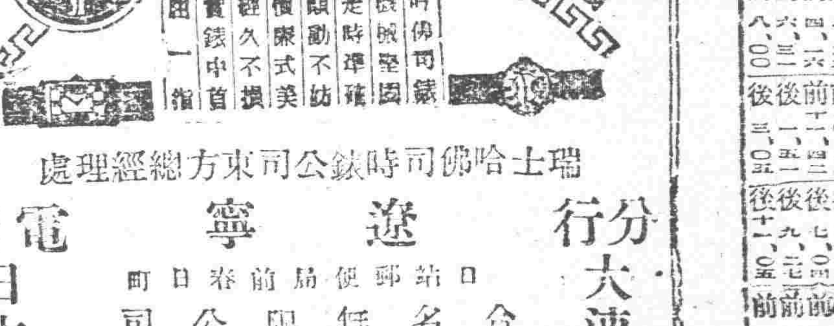

時價司錶 機械堅固 走時準確 顛動不妨 價廉式美 經久不損 實錢中貢 第一指

瑞士哈佛司時錶公司東方總經理處

分行 大連 連鎖商店街銀座通角

遼寧 日站前郵便局前春日町

合名無限公司

電話日本三三〇三三一番

森洋行



營口間 [illegible]

▲鐵路 城子開 綫子窩 東門 金州 大連到 [illegible]

▲鐵路綫 瀋陽 通遼 [illegible]

▲鐵路 吉林開 長春到 [illegible]

▲奉線（天奉往） [illegible]

▲鐵路 秦皇島 塘沽 天津東 天津總 前門到 [illegible]

▲鐵路 新民 錦縣 溝幫子 新民站 瀋陽到 [illegible]

▲鐵路 哈爾濱開 安達 齊齊哈爾 海拉爾 滿洲里到 [illegible]

▲海參崴 [illegible] 哈爾濱 [illegible]

▲長春 哈爾濱 [illegible]

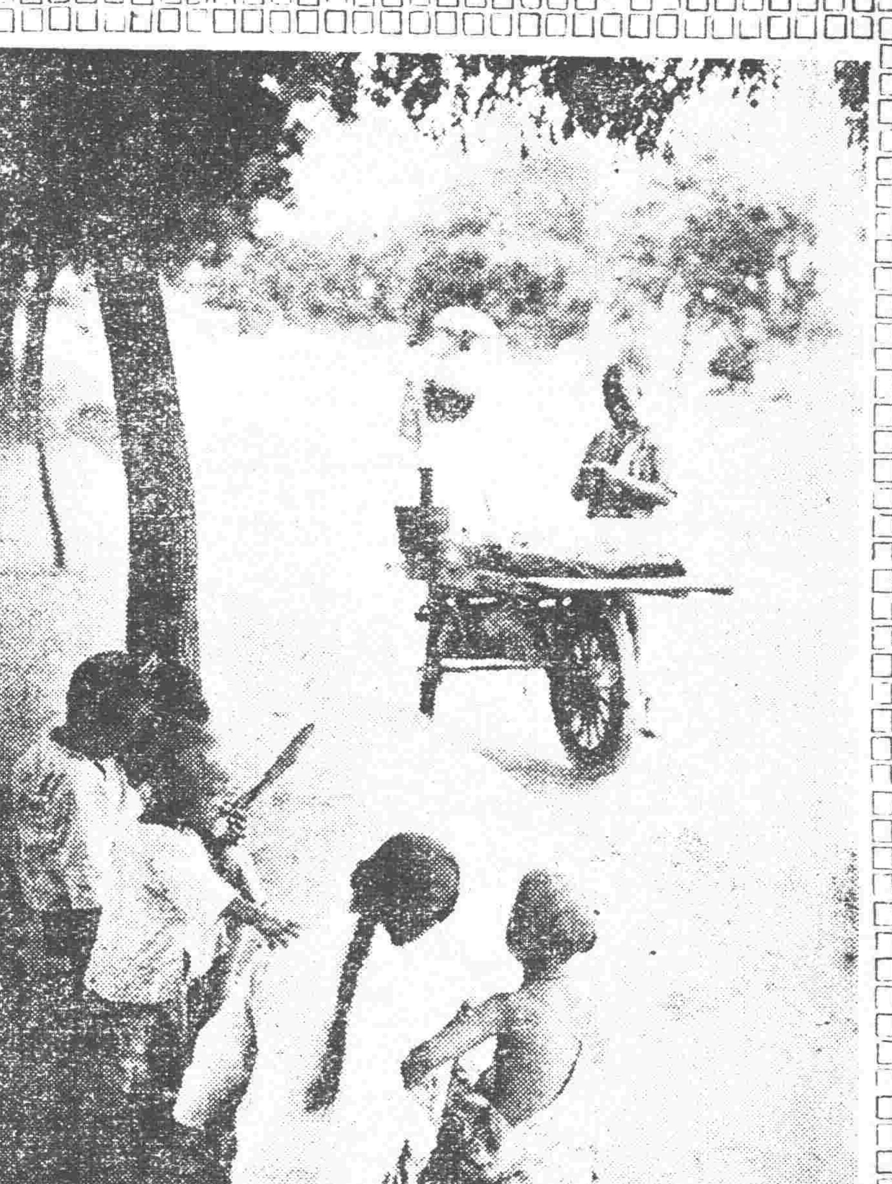

柳靜無聲人欲睡　隻輪方響送瓜來

# 東北討石告結束
## 黑軍即將撤歸關外
### 津浦線仍積極調兵佈置

東北方面現因討石戰事已告終了，對於關內留置之軍隊，業經分配完畢，除仍留一二軍担任警備外，其餘戰事期間，被調之黑省軍隊，已經當局下令返防，聞現下已經北寗路，開始向關外運輸云。

又訊、平漢路討石軍事，已告一段落，自無留重兵之必要，故中央軍現已撤回黃河南岸新鄉原防，一方東北軍，亦撤回石家莊以北，至石家莊順德間防地，由山西軍佈防，今後對石軍事，乃移至津浦綫，東北對于德州附近，積極調軍佈防，以防石軍之潰兵，又據路局方面消息，昨由南方運回大批軍需品，及虜獲石軍槍砲甚多，交兵工廠收存云、

## 撫順縣署地址仍未確定

關于撫順縣署遷移一事，宣傳有日，尚未指定相當地址，茲聞政委會，前據該縣公民張世榮等呈請，將縣治遷回撫順城內，又據該縣商會呈稱，將縣治移至榆樹堡，以上兩案，均交省政府核議辦理云、

## 瀋海派員參觀關內各鐵路

瀋海路派員參觀東北各路一節，已誌前報，茲該路派運轉課長劉萬凱、車務段長王滋春、機務段長楊鴻緒、業務課主任趙廷經等，率電報領班，各課站員司十五名，赴關內北寗、平漢、平綏、津浦等路參觀云

## 張景惠定期赴京

國府軍事參議院院長、張景惠業定於本月中旬，在哈將特區長官公署事務，料理完竣後，當即來瀋，赴平，轉道南下云、

## 孫夫人行將抵瀋
### 北寗瀋站正籌備車輛

北寗路局、頃奉鐵道部電，以孫中山夫人宋慶齡女士、因回國爲料治喪葬由德經俄回國，俟抵瀋時，妥爲備車護送等因，現經該局，已飭駐瀋辦事處長勞勉，籍期妥爲辦理，現該處已從事籌備車輛云、

## 東鐵護路軍將從新整頓

東北邊防公署，現以東鐵護路軍，素乏訓練，茲擬將該護路軍，從新整理，已令東省特別區行政長官，遵照辦理云、

## 兵工廠試演機車

東三省兵工廠，前曾設立製造廠，專事修理各路火車頭之損壞，故有瀋海路之火車頭，修理多日，業已完竣，是否奏效，不得而知，遂於五日由闔城鐵路，妥爲試演云、

## 天氣豫報

南西風

八月七日　晴間曇

五日之溫度

| | |
|---|---|
| 平均 | 二三度八 |
| 最高 | 二九度九 |
| 最低 | 一六度九 |

## 慈善會實行成立

【扎蘭屯】慈善會籌備救貧、扶困拯危、各省鎮商埠、遂於七月二十一日、假商務會舉行成立典禮、所舉會長及會員姓名如下，會長郭殿九、副[illegible]

## 班禪過境

及各機關首領紳商等、均候迎送、頗極一時之盛云、

## 煙犯送法院罰辦

往備民柤稅調門首、聞室內有吸烟之聲、遂入室當場拿獲烟犯高壽山一名、已轉送法院罰辦[illegible]

[illegible]望、因之各糧市價、漸次跌落，紅糧每斗一元一毛、元豆一元七毛、包米一元、小麥二元左[illegible]

[illegible]風、自滋任以來，抱定大公無私主義，對於各商號、除應拿之營業捐外、絲毫不苛取、商[illegible]

[illegible]乙二日、本街士紳、商號以及各界首領、贈送銀盾一架、銀瓶成雙、緞帳一幅、爲離別紀[illegible]

## 譚局長調省另委

【雙山】本邑稅捐局、歸併遼源、改爲分局、遼委前任局[illegible]李君已到局視事云、

## 運走難民

[illegible]請東北交通委員會分電各路、印有該會戳記、標明災民姓名下車地點、即可免費乘車、又遼運次六百五十名、計前六月一日爲第一批、運走六十五名、無分大小口、發給登程資六枚[illegible]

## 通商尚未恢復
### 嚴查推銷俄貨

省政府現查俄國各種貨物、忽在省城發現、深恐乘機宣傳赤化、且中俄尚未恢復通商、自應嚴禁、昨特飭省城稅捐局轉飭所屬嚴查推銷俄貨、犯者一律沒收云、

## 飭縣局剷清印花稅欵

遼寧印花稅處長張振鷺、以各縣政府、稅捐局等將印花稅欵、混雜他項欵中、不送官銀號儲存、殊屬非是、乃于八月五日通令各縣局遵照、嗣後印花稅欵單獨送官銀號列收、毋與他欵牽混、以清欵目、而便查攷云、

## 砲兵旅成立聯合辦事處

原駐北鎮砲兵三個旅、茲爲該三旅來省接洽便利起見、特於月之一日在工業區北五街、派員十二人、懸牌成立砲兵旅聯合辦事處、並呈報瀋署備案云、

## 西安王縣長記功

西安縣長王桐、因轄界民戶劉玉家、被匪搶掠並燒毀房屋、當飭公安隊將該案匪犯破獲五人有功、現經省政府將該縣長記功一次、外照例獎勵、刻已通知該縣長知照云、

## 流通債券委東記承印

省政府准各縣呈請發行流通債券、救濟市面、擬定由府印製債五百萬元、支配各縣發行、乃委託東記印刷所承印此項債券、印成後即着徵分發云、

## 准縣長隨時調軍隊剿匪

東北邊防軍司令長官公署、近以時值夏防各屬匪患迭來肅清、必須痛剿以安地面、茲特飭省政府轉令各縣長、嗣後境內發生匪警、如警力不足、准其臨時調遣駐防軍隊、力加剿辦、以清匪患云、

## 衛步第三隊駐防工業區

遼寧衛隊步兵三隊、分駐省垣、息已見前報、茲聞步兵第三隊現已令移駐於工業區環城路街[illegible]

## 市所定期試醫

市政公所、近據醫生呈請考試營業者甚多、乃定于九月一日上午九時在本所圖書館考試、已牌示各醫生知照云、

## 市貸款出總額
### 共四十萬三千圓

省政府撥救濟全省農商貸欵、法價大洋二千萬元、瀋陽市配分一百五十萬元、在市商會內設貸欵所出貸、現已六月有餘、截至七月底止、僅貸出四十萬零三千元、不及總額三分之一、此次省政府准將每戶貸額增爲一萬元、或能借放迅速云、

## 錦西督學報告學務

教育廳、現據錦西督學何穆南報稱、查學校廿四處合卅一級、查校長曹世賢、教員王竹林、教學合法、教員杜希忱、張玉符等、教學稍差、均應改良、郎鳳舉等缺席、孟憲思等教法不合、均應申斥、張儒聘陸德民、毫無研究各記過一次、李光第不稱職、應即撤換云、

裕民油廠院內、刻已遷移完竣云、

## 軍法處提訊要犯

東邊剿匪司令部、於日前解到販運軍火犯孫德元哈秀峯等四名、交由軍法處、寄押於小南門裡第一監獄、昨五日經軍法處、派兵將該犯等、由監獄提出、嚴加審訊、惟尚未判定罪名云、

## 令警所節省電量

省會公安局、現以各公安分局所所燃之電燈、往往晝夜不熄、非特虛耗電量、且於觀瞻不雅、是以於五日通令所屬、對於電燈燃熄時間、應詳加注意、不得再行疎忽云、

## 交委會慎重路員資格

東北交通委員會、於五日通令各路局、略謂路員職責重要、資格必須相合、始能勝任、除秘書會計交通編輯各員資格、另行規定外、至其他各員須有鐵路專門校一年畢業以上資格、始爲合格、嗣後添委必須特別慎重云、

## 將開稅務會議
### 預定九月五日舉行

財政廳爲實施稅及營業稅、三月間曾召集各稅局長會議一次、現又以兩新稅實施三月有餘、試辦期已逾、各縣辦理有無困碍、應即討論、乃定于九月五日召集局長會議、已飭各局長遵照云、

## 籌設農商銀行續訊
### 各地設置分行

籌備進行中之東北農商銀行、規定資本四億萬元、招募股欵已誌前報、頃得續訊、現籌辦人孫某等三十一人、積極入手辦理、將欵招足即行開辦、並在大連、北平、天津、長春、哈爾濱、山海關、綏化、黑龍江各地設分行三十餘處、藉資活動農商云、

## 莊河謀興地面
### 請開闢大安鎮

東北政務委員會、現據莊河縣長王紙古詳稱、現因謀興隆地面起見、將職縣適當地址、開闢大安鎮、所有小商請暫免稅等情、聞審核可行、擬即照准云、

## 煙泥抽稅百分十一

財政廳、頃以煙草公司製品剩餘之煙末煙塵、及外埠運來者甚夥、應厘定稅額、以資畫一徵稅、乃現呈准上項煙貨、定名爲煙泥、抽稅百分之十一云、

## 北寗責成站長教授員司課程

北寗路局長高紀毅、現爲訓練各站員司起見、特通飭各站責成正副站長、每日教授各中下級職員一小時、課程標準爲客運須知、貨運須知、行車規則、聯運規則、鐵路常識、經濟、外國語等項云、

## 治療不售藥免除營業稅

財政廳以醫生專門診治治療者不同、而不售藥、與售藥治療者、未便課征營業稅、乃于五日通令各局將專門治療而不售藥醫生免除營業稅云、

## 擬在索倫等地增設無線電台

東北無線電總電台、以無線電之設立、原爲消息敏捷起見、東北各緊要區域均已成立、惟蒙邊一帶、尚未設置、茲擬定於索倫等處、設立無線電台、以便傳達消息云、

## 電告共黨學生回國
### 當飭軍警認眞檢查

當局現據特區行政長官公署電告、謂據偵探報告、查有留俄共黨學生楊傑森、劉啟龍、張國威等九人、因受蘇俄使命、每人發給旅費五百盧布、由莫斯科出發回國、欲往東省各地宣傳、聞當局接後、已飭各軍警一體認眞檢查、以防漏網而保治安云、

## 張科員奉委視事

省府臧主席、因該府事務日見繁重、秘書處原有人員分別辦公、尚不敷用、現查有張聲三者經驗宏富、特委爲秘書處第四股科員、聞張科員奉委後即於五日到處視事云、

## 青紗帳起
### 四鄉胡匪橫行

因錢緊之故、本年青紗帳起之後、四鄉匪風甚熾、或三四名一帮、五六名一帮、均携有槍械、到處搶掠、聞此等胡匪係均各地良民、因受經濟之壓迫、故挺而走險、又彼等槍械均搶自大戶人家、或各處公安局所、中日全公安當局、對城廓之治安、均十分警戒云、

## 永定河工費

南京訊云、河北省府前請將保海河公債百分之八之海關附稅延長一年、籌足百萬、經行政院交財部核復後、財政已呈復行政院、稱該項附加稅、係專充海河公債基金之用、本息須至二十八年四月還清、以現在實在之數推算、約至二十五年可將基金籌足、惟永定河爲河北重要河道、堵築工程、刻不容緩、所有該省府請將此項附加稅延長一年、自應照辦、但須俟上項基金徵足之後、方可移用、並組織委員會保管基金、隨督用途、除仰河北省府准照、財部照辦理、

## 重修孟家台河壩
### 瀋縣具呈省府核奪

瀋陽縣縣長李毅、現據孟家台河堤事務所經理魏恩福、呈稱以去年所修之高麗城、東雨牛地、道口、南縈牛河等處、因壩身單薄、地勢窪下、誠恐伏汛不能捍禦、理應修補、以免冲刷等因、當經該縣長核以重修堤壩、需欵頗巨、已具呈省政府核奪云、

## 緝盜不力各縣長記過

省政府因各縣搶案迭出、合經飭令各縣長承緝在案、迄未破獲、茲將遼陽縣長楊紹青、海城縣長孫文數、新民縣長魏鑑、錦縣谷金聲、復縣景佐綱、洮南縣長申振先、昌圖縣長祖福廣、西豐縣長馮廣民、義縣朱德謙、綏中溫繼幅、黑山蔡勳、北鎮張恆懋、鳳城戴常儀、東豐于瀛傑、等四十八人、因承緝盜案不力、分別記過、通知各縣知照云、

## 匪首落網

久在北省各地、結帮行搶著名匪首九龍、曾與官兵接仗數次擊散、逃竄於哈爾濱隱匿、被丁潔忱偵知、會同公安隊、地十八道街地方捕獲、當時起出手槍子彈、贓物甚多、刻此間軍事機關、已接到電告云、

## 飭緝潛逃技兵

邊防司令部、現據航空部呈稱、查有該部技兵雷運廣、丁末、王廷才等先後潛逃、拐去服裝、全付工具、請即飭緝等情、聞邊署查核後、即行通飭各軍事機關、一體嚴緝歸案云、

## 禁拒使奉票

省政府據財政廳呈報、現查遼源洮南通遼等縣糧石交易、特有拒使奉票情事、臧主席以該縣糧商殊屬破壞圜法、除飭該縣政府嚴禁外並飭各縣一律查禁、以維奉票信用云、

## 空軍追察石軍
### 暫時不能返瀋

關內空軍由陳鴻陸指揮、已誌本報、茲聞此次入關空軍、係編制遣派隊一隊、由陳鴻陸任隊長率領討石、現石軍雖潰、陳隊長復奉令派機跟蹤偵察石軍方向、暫時不能撤歸關外云、

## 黨委員考察黨辦暑期民校

遼寧黨務指導委員會、在一師附小、省立第一第二、省立第七等小學、設立暑期民衆學校、授課已二十餘日、該會訓練科于五日派員赴各該校考察成績云、

## 縣公安局督察長分局長更委

瀋陽縣公安局長張桐園、頃以本局督察長袁鬧慶、及九區分局長杜廣慶、均另有他就、請准長假、遺缺重要、特保委教練所教育長楊春元、接充督察長、保委行政課長傅鴻蔚、接充九區分局長、楊傅二氏刻已履新、遞遺二缺日內即發表云、

## 管理公產各縣區長負責

民政廳頃以各縣之各村會房地等公產、政府向未加監督、致因會產爭訟者甚多、爲特現通令各縣、飭轉令所有各村公產、由各區區長負責管理、以重公產、而免流弊云、

## 協賑會結束中

協賑會、擬行結束、并將存欵、擬悉交換急賑會、除結束他項事務外、并令前發行[illegible]

## 國術館開辦三科登記

遼寧國術館、由省教育會內組織成立、由省政府撥經費以來、即積極辦理、現將內部等籌備完成、於五日布告開辦三科登記、開始研究國術、（一）民衆練習班、准滿十六歲者登記、每日研究兩小時（二）普通研究班、准在各機關服務者登記、每星期三次（三）特別研究部、准有職務人員登記、日期時間無定、各班部男女兼收云、

## 爲固江防即造新艦兩隻

東北海軍司令沈鴻烈、爲鞏固江防計、令東北造船所、製造新艦兩隻、約於明年五月間可能完全造成云、

## 日商納稅問題
### 向日領事陳請

城內日商戶、對于中國方面施行新稅、曾迭次向日領事陳請、現已多日、尚無結果、奉天商議會會頭藤田等三名、于昨五日晨、又赴日領事館、晉謁林總領事、對于納稅問題、請速向中國方面交涉、以資早日解決、以利商務云、

## 公共汽車減價

本市公共汽車公司、頃爲減輕票價、而招徠乘客計、特將大東邊門至北市場綫、共票價奉小洋九元、減爲八元、聲明自一日實行云、

## 發現路倒

五日晨小南關娘娘廟、忽發現路倒一名、頭東脚西、衣服污穢不堪、年約二十餘歲、類似乞丐、經該管分所、報告法院、于即日派檢驗員前往檢驗之結果、確係生前病死、毫無疑義、當令備棺掩埋云、

## 平石間交通已恢復

北平訊云、平漢路北段軍事、現已完全解決、記者昨在某處與平漢路駐平辦事處長兼軍運處副處長沈甫晤見、詢問平漢北段各情形、略誌所談如下、平漢線石軍、現經四面剿擊、已全部解決、沿線已無石軍、北段在軍事期間、破壞之路軌橋樑、經敝路工務處派工趕速修理、平石交通、刻已恢復、開始售票、其望都定州間電報桿線、敝局亦於昨日派電務員携帶器材、由長辛店前往修理、現已竣事云、茲錄長辛店報告平石通車、及沈甫致張副司令兩電原文、彙誌如次（一）長辛店來電、萬急、北平前門、石家莊各站長、段長、總查票、車隊長、抄呈辦事處、北平運輸處均鑒、據職段第六三九號電、自本日（三）日起、所有第二十一、二十二、七十一、七十二等次票車、得在北平石家莊間行駛、照常售票、希佈告週知、（二）沈甫致張副司令電、陸海空軍副司令張鈞鑒、頃據長辛店車務總段長電稱、自江日（三日）起所有第二十一、二十二次、七十一、七十二次票車、均得在北平石家莊開行駛、謹聞、平漢鐵路駐平辦事處長沈甫叩江（三日）印。

## 批示

◎司令長官公署（五日）

▲王佩玉　呈將綁匪劉俊林提交緝鄉局審辦等情仍候東邊鎮守使覆到再奪

◎政務委員會（五日）

▲沈濟舟等　呈爲遼陽縣公安局長富多麟營官縱匪等情由批令省政府查核辦理

◎省政府（五日）

▲郝廣慶等　呈爲誤遭奇寃久押未判等情由批實情若荷仰台安縣政府迅即查明秉公核辦

◎財政廳（五日）

▲繆潤紱　呈爲祭田獎照失落請補等情由批應候令火陽縣遵照向例取具村長地鄰結證繪圖呈候核發

◎教育廳（五日）

▲張景芳　呈爲請發給證明文件等情由批仰該縣教育局遵領可也

◎建設廳（五日）

▲王裕光　呈爲請由廳遴選領瀋陽縣解到留日學生獎金等情由批獎金已由廳轉滙駐日經理員并飭中均轉發矣

◎民政廳（五日）

▲張德全　呈爲造送本年夏季營業狀況一覽表送請鑒核等情由批如呈備案表好

◎農鑛廳（五日）

▲吳景瑞　呈爲村長劉金衡背叛村章控指坐落攤欵等情由批是否實情仰該縣長迅予查明具報核奪

▲孫慶隆　呈繳礦區稅等情由批呈繳稅欵核符列收附送商保應另寫明來廳領取可也

# 行市（六日）

## 條銀標金

| | |
|---|---|
| 倫敦銀塊現行 | 三片八分一 |
| 倫敦銀塊遠期 | [illegible] |
| 紐約銀塊現行 | 二六仙四分一 |
| 孟買銀塊現行 | 四四留比二分一 |

上海標金

| | 午前 | 午後 |
|---|---|---|
| 開行 | 七三八、二 | 七四三、二 |
| 下市 | 七四四、二 | [illegible] |
| 大價 | 七四五、三 | [illegible] |
| 小價 | [illegible] | [illegible] |

## 中外匯兌

| | |
|---|---|
| 英美滙兌 | [illegible] |
| 美日滙兌 | [illegible] |
| 美國上海滙 | [illegible] |
| 上海東滙 買賣 | [illegible] |
| 上海美滙 買賣 | [illegible] |
| 上海英滙 買賣 | [illegible] |
| 瀋陽城內滙兌 現洋票滙上海 | 一、〇〇七 |
| 現洋票滙中銀 | [illegible] |
| 金票滙中銀 | [illegible] |
| 現洋票滙天津 | 一、〇〇七 |
| 大連滙上海 | [illegible] |
| 大連滙煙台 | [illegible] |
| 營口滙上海 | [illegible] |
| 安東滙上海 | [illegible] |

## 各地錢鈔

### 瀋陽　日站金票對現洋

| | 午前 | 午後 |
|---|---|---|
| 開行 | [illegible] | [illegible] |
| 下市 | [illegible] | [illegible] |
| 大價 | [illegible] | [illegible] |
| 小價 | [illegible] | [illegible] |
| 交數 | [illegible] | [illegible] |

同現洋對金現行

| | | |
|---|---|---|
| 十點 | [illegible] | 一點 |
| 十一點 | [illegible] | 二點 |
| 十二點 | [illegible] | 三點 |

城內錢鈔：現大洋換奉小洋 [illegible]；金票換現大洋 [illegible]；鈔票換現大洋 [illegible]；哈大洋換現大洋 [illegible]；天津中交票換現洋 [illegible]

### 大連　鈔票對金票

| | 近卯（午前市） | 遠卯 |
|---|---|---|
| 開行 | [illegible] | [illegible] |
| 下市 | [illegible] | [illegible] |
| 大價 | [illegible] | [illegible] |
| 小價 | [illegible] | [illegible] |
| 交數 | [illegible] | [illegible] |

同（午後市）：開行 [illegible]；下市 [illegible]；大價 [illegible]；小價 [illegible]；交數 三六萬

同現行（午前）　九點 [illegible]；十點 [illegible]；十一點 [illegible]（午後）一點 [illegible]；二點 [illegible]；三點 [illegible]

鈔票對小洋錢現行 [illegible]

現洋對小洋錢現行 一〇〇、五〇

### 安東　鎮平銀對金票

| | 午前 | 午後 |
|---|---|---|
| 近卯開 | [illegible] | [illegible] |
| 又下市 | [illegible] | [illegible] |
| 遠卯開 | [illegible] | [illegible] |
| 又下市 | [illegible] | [illegible] |

### 長春　金票對大洋票現行

| | |
|---|---|
| 開原 近卯開 | [illegible] |
| 又下市 | [illegible] |
| 遠卯開 | [illegible] |
| 又下市 | [illegible] |
| 交市 | [illegible] |

同現行　九點 [illegible]；十點 [illegible]；十一點 [illegible]；一點 [illegible]；二點 [illegible]；三點 [illegible]

鈔票對哈大洋票現行 [illegible]；金票對吉官帖現行 [illegible]

### 哈埠　哈大洋票對金票現行

午前 十時 [illegible]；十二時 [illegible]　午後 二時 [illegible]；四時 [illegible]

### 營口　金票對爐銀現行 [illegible]

鈔票對爐銀現行 [illegible]；爐銀對奉票現行 [illegible]

## 各地豆糧

### 瀋陽　日站大豆（百斤大洋價）

午前開市 / 午後下市：六月 [illegible]；七月 [illegible]；八月 [illegible]；九月 [illegible]；十月 [illegible]；交數 [illegible]

同：八月一日 [illegible]；八月半日 [illegible]；九月一日 [illegible]

特等 稉米（滿取）一包金票價 [illegible]

城內豆糧市：大豆 [illegible]；豆餅 [illegible]；豆油 [illegible]；白小豆 [illegible]；紅小豆 [illegible]；花小豆 [illegible]；吉豆 [illegible]；合豆 [illegible]；青豆 [illegible]；麻豆 [illegible]；稗子 [illegible]；稉子 [illegible]；谷子 [illegible]；糕子 [illegible]；糜子 [illegible]；稻子 [illegible]；大麥 [illegible]；小麥 [illegible]；高粱 [illegible]；包米 [illegible]；稉米 [illegible]；元米 [illegible]；小米 [illegible]；江米 [illegible]；勝米 [illegible]；稻米 [illegible]；糜米 [illegible]；林米 [illegible]；芝麻 [illegible]

### 大連　大豆（百斤鈔票價）午前開行 午後開行

現貨袋 [illegible]；不帶袋 [illegible]；八月底 [illegible]；九月底 [illegible]；十月底 [illegible]；十一月底 [illegible]；十二月底 [illegible]

豆餅（壹塊鈔票價）午前（開行）午後（開行）：現行 [illegible]；八月半 [illegible]；九月半 [illegible]；十月半 [illegible]；十一月半 [illegible]；十二月半 [illegible]

豆油（壹箱鈔票價）午前（開行）午後（開行）：現行 [illegible]；八月半 [illegible]

高粱（百斤鈔票價）午前（開行）午前（開行）：十月半 [illegible]；現行 [illegible]

八月底 [illegible]；九月底 [illegible]；十月底 [illegible]；十一月底 [illegible]；十二月底 [illegible]

### 開原　大豆（壹斗現洋價）午前開行 午後開行

八月半 [illegible]；九月半 [illegible]；十月半 [illegible]

高粱（全上）午前（開行）午後（開行）：八月半 [illegible]；九月半 [illegible]；十月半 [illegible]

### 四平街　大豆（壹斗現洋價）午前開行 午後開行

八月半 [illegible]；九月半 [illegible]；十月半 [illegible]

高粱（全上）午前（開行）午後（開行）：八月半 [illegible]；九月半 [illegible]；十月半 [illegible]

### 公主嶺　大豆（一斗、現洋價）午前（開行）午後（開行）

八月半 [illegible]；九月半 [illegible]；十月半 [illegible]

高粱（全上）午前（開行）午後（開行）：八月半 [illegible]；九月半 [illegible]；十月半 [illegible]

### 長春　大豆（一石鈔票價）午前開行 午後（開行）

八月半 [illegible]；九月半 [illegible]；十月半 [illegible]

高粱（一石鈔票價）午前（開行）午後（開行）：八月半 [illegible]；九月半 [illegible]；十月半 [illegible]

### 哈埠　大豆（前特哈洋價）午前開行 午後開行

八月半 [illegible]；九月半 [illegible]；十月半 [illegible]

大麥（同上）午前（開行）午後（開行）：八月半 [illegible]；九月半 [illegible]；十月半 [illegible]

## 國外商品

美國綿花 [illegible]（跌）

十月卯 [illegible]；十二月卯 [illegible]；一月卯 [illegible]；三月卯 [illegible]；五月卯 [illegible]；七月卯 [illegible]；現行 [illegible]

印度棉花 [illegible]（跌）

卜羅吉印 一五八留比二分一；沃謀拉印 一七六留比二分一；遜高魯印 二三留比四分一

大阪期綿綫行（壹梱金票價）午前（開行）午後（開行）

八月底 [illegible]；九月底 [illegible]；十月底 [illegible]；十一月底 [illegible]；十二月底 [illegible]；一月底 [illegible]；二月底 [illegible]

大阪綿布綫現行：龍 [illegible]；鵝鳥 [illegible]；軍人 [illegible]；扇面 [illegible]；飴細 [illegible]；福助 [illegible]；白羊 [illegible]

神戶豆餅：八月底 [illegible]；九月底 [illegible]；十月底 [illegible]；十一月底 [illegible]；十二月底 [illegible]

……本站各機關……商等，不甘落人後，首先有方金櫟征收局長劉鳳彩提倡，嗣經各機關首領紳商等極力贊成……硯青、安雲閣、杜紹陵、羅世昌、趙廣義、劉則、孔定安、蔡輔臣、解作霖、王子全諸人

【拉哈站】……由江省啓節赴海拉爾，於七月二十九日晚十一鐘，經過扎站，到時本站張司令率普步兵兩連……

【圖城】……分安一分局南大橋分所長曾憲民，於七月三十一日，晚十一鐘許，李警巡邏，行至車站，與鐵道用地毗連居……

### 糧價跌落

【雙山】本邑自入夏以來，雨水調和，田禾茂盛，秋收有……形於色云，

### 歡送譚稅捐局長

【雙山】本邑稅捐局長譚惠調省另委，不日去双，商民聞之，皆欲挽留，但譚公之去，乃屬廳令，挽留無方，遂於月……至譚公寓所，由此觀之，譚公之廉潔，不言可知矣。○○○

……長得令後，即上呈請辭，刻指令已回，將譚局長調省另委，遺缺現由遼源總局委李世紳代

【義縣】本邑賑災委員會，專辦賑務，頗著成績，前由該會委員等呈請縣政府轉民政廳……七月七日爲第二批，遣走三百零九名，七月二十六日爲第三批，遣走二百七十六名，其遣送手續，於災民胸前各懸布條……南哈爾濱黑龍江等處，墾荒謀生云。○○○

八月一日開辦，刻下各團董以內部組織，及進行事項，丁費收入，均有討論之必要，於八月三號假商會開會，經衆公決，至下午一時閉會云。

## 德船竟輸進武器

### 傳說供給閻或粵派　被水警查明講法中

【大連】前由漢堡出發之德輪興登保號，經由馬賽錫蘭吉布於四日正午抵連，水上警察方面接報，該輪裝有大宗武器，劍囊進口等情，乃派員調查，判明屬實，爲何處置，經當局正種種研究中，再關於此項武器，有種種傳說，或謂係供給閻錫山，或謂將屬廣東政府云云。

### 紳商助欵　建築中學

【熊岳城】近年以來，教育發達，茲經紳商勞牟文山諸同志提倡，建築中學，培養人材，議妥在東關會地建築，最爲適

### 郵政局設信箱

【熊岳城】郵政局長姜振周自接任以來，對於郵政，力加整理，不遺餘力，擬在站外中國街設立信箱，議定站北吉順利門前設立，以便商民云。

### 馬戲團來岳

【熊岳城】由關馬市，由外埠來馬戲團一組，男女卅餘人，武藝出衆，大有可觀，每人入場大洋一角云。

## 擬自今秋登豆期　中銀對英開滙兌

### 海路運歐之序程？

【大連】滿洲大豆，擬由秦皇島出口計劃，大事宣傳中，據聞中國銀行定自本秋糧石上市時期，經四行聯合之手，與該號倫敦分行，直接開始滙兌交易，以便大豆之運歐出口，正在種種籌備中，再該號大連分行，從來所辦海外滙兌，係先由英國直接進口之呢絨類一部分，價額不鉅，又據中國銀行擬在大阪川口開設分行已得許可，惟因銀根關係未能實現

### 馬戲來街

【四平街】本驛道東三馬路南頭，昨三日由北省到來吉順馬戲班十餘名，現已搭棚開演，每日午後二次賣票，一般商販雲集，頗爲一時之盛云。

### 商號停業忙

【四平街】本驛兩街各種商號，近因市面蕭條金融緊迫，各業無不賠累，日來有同盛祥鮮果煙草商，復興隆雜貨商，相繼停業，其餘一般水木營業者，無不叫苦云。

### 理善會設擺道場

【開西】本邑守善堂戒忌煙酒理事會理事長曾榮九，德望素重，熱心理教，以致各界頌仰，理教盛行，茲以古曆六月十九日，乃聖宗佛得道紀念之期，該會理事員孫子陽王子鐘畢更生等百餘名發啓，擬設吉祥道場三日，自本月十八起至二十日止，以重理教，屆時道場宏振，求理者絡繹不絕，理教之盛，可見一般云。

### 公安局會議城防

【開西】本縣公安局長榮交會，以各屆青紗障起之時，正胡匪乘機擾亂之際，爲防患未然計，會特函知駐軍羅三團團政府，農商會本街商團各機關於七月三十一日下午一時，齊集該局會議城防治安辦法，議決事項，一警察費夜加倍，嚴加防範，巡查街市及往來行旅，一軍隊及商團，晝間輪流率隊遊街四週，夜間遍設要卡如臨大敵，議事遂於午後四時許始散會云。

### 金票續落

【熊岳城】市內本月四日金票開行二千二百五十元，奉票兌大洋六十二元八角，標金七百四十兩，此滙源祥錢莊行市云。

### 兩鍋照常辦理

【綏中】本縣前自客歲水災之後，會蒙各慈善會捐欵在綏設立粥場數處，本邑水災急賑會，亦在城裡車站各設粥鍋一處，每日施粥救濟，嗣於本年初夏，各慈善會粥鍋相繼結束，祇餘急賑會所辦城裡車站兩處粥鍋，繼續開辦，每日就食災民達千餘人之多，日昨急賑會亦因已屆結束之期，已於八月一日實行撤銷，惟該會所辦之兩處粥鍋，聞仍照常辦理，由農務會負責進行，以資救濟，在此青黃不接之濟的災民生命云。

## 一婦克斃兩匪！

### 廿三號井白晝活劇　張家亦慘斃兩人

【泰安鎮】街北廿餘里，廿三號井，住戶張永德，家道小康，久爲匪人垂涎，陰歷六月十二日午後三句鐘時，有胡匪三名，以討水爲名，闖入屋內，事被張永德之妻看破，當喊有匪進屋，該匪見事機已漏，即以槍擊斃，張某二弟媳某氏，情知不好，急取家中自衛德槍提手實彈，對匪射擊，彼時共二匪，後該婦亦連斃匪人二名，其弟某自院外跑回，又被匪擊斃，一匪因子彈告罄，奪門奔墻欲逃，被馬夫拿獲，立時倫以巨斧，均歸極樂世界，計共獲德槍二顆，八音槍一顆，該胡匪眞可謂惡貫滿盈矣。

### 爲李日田立碑

【旅順】管內營城子會，雙台溝名士，李日田，字在旗，係前清舉人，夏歷六月廿二日係已故三週年之紀念日，上月間經大連政記主人，張本政，金縣區睡堂，旅順潘伯舟等提倡，以李翁，生前名字望孚重，學問淵博，倘年久湮沒，殊爲可惜，公同討論，擬定三週之期，建築石碑一方，將其政績記載，以資永垂不朽云。

### 天氣亢旱

【旅順】旅順管內、今春雨水調和、青苗暢茂，自入伏以來，半月未雨，赤日炎天，山地青苗枯槁，昨日有六家屯農民求雨，不知能邀天眷，及時降雨，以安民心否。

## 陸學途上遭匪禍　蘇斃而劉巴被綁

### 爲赴平在站少憩中

【閭陽驛】本鎮高小教員蘇峻謀，偕友人巴某，及學生劉耀廷，因赴平陸學，至北寧路羊圈子站登車，在鄭家店少憩，突來胡匪數名，將蘇某用槍擊死，並帶去巴劉二票，該教員在鎮學校服務多年，成績卓著，此次赴平，欲期深造，不圖竟遭意外，亦云慘矣。…（三日通信）

### 粥鍋成立　全縣十八處

【阜新】本邑荒歉，飢民衆多，經熱河省政府，撥賑欵萬元，以資救濟，經本縣賑務分會，派員赴洮南等處購糧千餘石，現已運到，議決按全縣災區，共設粥鍋十八處，每一處就食災民，日達千人以上，每日一鍋，需糧約二石上下，從此阜邑飢民，可免餓殍矣。

### 講習會消息

【鐵嶺】鐵嶺暑期教員講習會，計講習半月，各會員成績優良，於八月一日舉行閉會式，並請縣長及各界來賓參與盛會云，又各科課程，以觀優劣，學習如何，必須考試，故近幾日每日下午必考試一科云。

### 土販遭殃　局長發財

【閭陽驛】義縣清河門裡、公安第九區宋分局長，於日是拿獲土販歸公，將人私放，又使警士引誘清河門外雷洛編，持煙漿二十兩赴門軍售賣，即時拿獲，私罰大洋二百元，始歸無罪，又於前數日，閭陽驛人王海清，赴清河門外討賬，帶回煙土一百五十兩，亦被宋分局長，設網打去，幸經第一村劉桂長，從中調停，煙土充公，未致重罰，宋分長可謂局發一小財云。

## 四十匪現於三道溝

### 十警還擊傷四名

【開原】開昌毗連三道溝，三穀鑄幅，久爲胡匪嘯集，月之二號，有股匪四十餘名，竄入由中，縣防隊陳隊長帶隊十餘名，遊擊盜匪，行至由谷，與該匪於荊棘叢中，該隊步入山中，匪人開槍，陳隊長督隊還擊，因隊警奮勇直前，戰二小時匪衆潰敗，頗難戰勝，致有隊警四名受傷，陳隊長以匪傷都下，拚命激戰，匪等不敢戀戰，立即竄入山裡，該隊長據警報告，遂將傷警拾送醫院治療，開經公安局合傳四五中隊長暨騎軍帶領迫擊砲隊，與騎兵前往追剿，該匪早已無蹤，該中隊長遵奉不分畛域追剿命令，已在兩縣交界搜剿焉，再是役除兵四名受傷，於皋來台送醫院療治，除一名腳部被傷外，其三名均屬沉重，於入院第二天死一名，李局長躬親視看，頗爲關心，詎知昨四日又死一名，故尹局長誓必將此兇匪殲沒，與亡兵及傷兵雪恨，刻下派出騎砲各隊尋蹤剿捕云。

### 商人被刼

【舒蘭】本街有街房兩人王某，月之廿八日因缺密鹼演戲，担挑前往赴台子，作營業，不料行至小石頂子地方，突由林內竄來胡匪二名，將該商人，財布正掠去即行竄逸云。

### 識字遊行

【開原】本縣教育局荀孟涵局長，爲注平民教育，庶舉行識字遊行運動，以收美滿效果，日前邀集各界首領及教育人員，於二號名集各小學列隊遊行，各校皆書諷刺關旗，各生每人手持小旗，高呼口號，並有遊行講員，演說不認字的快人平民學校，每日只用兩小時功夫，四個月就能看書閱報，滿街張貼標語，以資宣傳，因是日天雨，未得遍行，亦憾事也。

### 討論自衛團　進行事宜

【開原】城防自衛團會經商農士紳公同會議，因作最長之計劃，始得同意，照冬防時間減等于十名，並因錢緊之關係，官于薪餉均行低減，業於國歷

### 機關槍連　野外游擊

【長春】駐長春機關槍連連長閻殿凱，所部兵士，非常健壯，近來督飭兵士，野外游擊，連副傅元魁，帶兵一連餘，於則日出發，一則游擊匪類，再則實地練習，頗爲威武云。

### 魯局長政績

【長春】本縣公安局長魯俠民，每屆冬夏，辦理防務，成績卓著，本年夏防，前已諭令所屬公安局成立游巡，搜查綏隊，併飭人民仿照去年成立預備團，以收自衛之效，而得合作之力，復令催迅速成立，妥密布置，以策地方治安而防不虞，并布告民衆聯絡警團，協力防匪，出有布告，言極詳細，最可欽者，萬寶山稻田之交涉，若非魯局長負鄉警之責，難免有粗暴行爲，魯局長對於民衆，加意勸慰，使民衆聽之，以便當道交涉，和平解決云。

## 訴訟指南

### 設立問事處　通告解釋訴訟手續

錦縣地方法院院長覃振聲，首席檢察官……爲謀訴訟人便利及杜絕情弊起見，一面設立問事處、一面通告訴訟手續，俾人民一體曉然，免受種種蒙騙，洵善政焉，茲錄通告于下：

爲佈告事，照得司法機關，爲人民生命財產名譽自由之所寄，關係至爲重要，本院處前爲便利人民，杜絕情弊起見，設有問事所，凡有不明訴訟手續者，均可到問事所詢問，即時批答，不花分文，並設繕狀室，派有繕狀生，凡訴訟當事人起訴時，均給與印就之訴訟須知一紙，關於訴訟手續一看即能明白，其當事人自己能撰繕狀紙者，呈遞時不收分文，如無狀稿者，均可向繕狀生說明案情，由繕狀生代爲撰繕每百字祇收法價大洋一角，與自稿代繕者收費相同，萬勿投奔各店，或找人撰繕，倘被其顚倒是非，捏造黑白不獨纏訟不休，抑且銀錢損失尤鉅，況本院處受理民刑訴訟案件，無不採取證據，秉公辦理，國有常刑，賄賂固懸爲厲禁，人言可畏，情託亦嚴行拒絕，訴訟人等愼勿稍存僥倖心，求人請託，或探聽消息，誠恐土豪劣紳人等，乘機而起，任意敲詐，從中漁利，以致物議沸騰，官民兩受其擾，言之痛心，聞之裂眥，本院處近來接得匿名信件甚多，雖無具體事實，無從查究，要不得謂無因，發函，自此佈告之後，倘有不肖之徒，假託本院處人員名義，或冒充官員威友，兜攬詞訟，誘騙愚蒙，或本院處人員有相當關作，不限受害者或第三人，均可舉國，或來本院處指訴，以憑嚴辦，並追贓給領，惟來函應指出證明方法，並須自書眞實姓名，註明地址，方准究辦，如不願與被訴人同庭對質，本院處亦准變通辦法，秘密訊問，若捏造黑白，匿名投遞，迹涉傾陷，意近挾嫌者，不惟概置不理，倘經查覺，必治以反坐之罪，以爲誣告者戒，合亟佈告，仰闔邑人等一體知悉，此佈。

### 理善會祈雨

【張家灣】入夏以來，雨水稀少，旱象已成，農民莫不叫苦，本月一日晨，不知何人，將龍王大駕請至理善會門首，公所執事人等復將龍駕請至院內，頭戴柳條亦足跪求，約有二日，祈禱未畢，細雨濛濛，龍駕既然有靈，農民甚爲喜悅，於三日抬龍駕遊行街市一週，鼓樂喧天，護駕人等甚衆，將龍王仍安置於廟內，此次雨澤雖未十分滿足，而田禾已勃然而興，秋收有望云。

## 教育廳計劃

### 添辦高級中學

【黑龍江】教育廳鄭廳長，爲便利初中畢業學生之升學起見，擬于本年度，開始高級計，而作將來省立大學之基礎中學一所，日前特編製方案，及經費臨時預算數日，具呈省府核示遵行，其原略云，竊以高級教育，貴乎集中，人材培養，端賴深造，本省興學，幾二十年，高級教育，迄未發達，然當教育萌芽時代，固應注重小學，逐漸推廣，至於中學，循序漸進，庶免躐等之弊，查自三三制實行以來，省立各校，因限於經費，僅辦初級，其他尚付闕如，寒家子弟，因經費困難，於初中畢業，不能遠出升學，坐失時機，殊爲可惜，而省縣立初中十一二處，每年畢業，不下二百名，少數高級，決難容留，以級次既不銜接設備又復簡陋，教育之發達，職是故耳，本廳爲救濟寒家弟子起見，籌設高中用作將來省立大學之基礎，擬自二十年度開始，設立高級中學一處，採集中主義，第一年先設普通科，高級二級逐年添招，以紓省庫負担，所有籌設高中各緣由，是否有當，理合檢同方案，及經常臨時各預算具文呈請，鑒核示遵云云。

## 允俄收買挽回豆價

### 錦富　商會表決東運

【富錦】本邑商會，頃據反對航業聯合，業經當局解決，裴仍舊由商號直接與船交易，裝運貨物，不用大聯合干涉，松江下游各縣代表，到已紛紛遞返，此事告一段落，陽曆七月廿八日，本鎮商會公開會議，所討論者，因市面積存之元豆未能裝出，邇來豆價慘落，運哈不合行市，聞有赤俄預收大豆，如能許可，船儎東運，直返佰方街，蘇俄收買邊方大豆，尤能增價，議決東運，以期實行，邊鎮許可復活云，又下游沿鎮商號，一致反對哈埠航業大聯合，復經江開航行各縣嚴禁販賣，各處派代表一人赴哈，訴說困苦，須於是解散航業聯合，以蘇商務，群爭半載已至各鎮商業凋敝，陽曆七月廿六日午後，本街商會庭辦楊陸庭，挾庫哈爾濱船返富，謂航務大聯合，已經宣告解散云，

### 谷縣長再恤亡丁

【錦縣】本縣縣長谷金聲，以第六區下五旗園丁，杜尚崑于去歲剿匪捐軀，曾經賞給郵金大洋三百一十元，以體遺族在案，現據六區區長李守春呈請以該亡丁遺族全家數口，被水漂泛，待哺嗷嗷，情殊可憫，乃又賞給郵金大洋五十元，已飭該區長，轉知該亡丁家族具領矣。

### 青年會籌設　英算補習學校

【錦縣】錦縣青年會，以英文算學兩科，最關青年要需，擬在本會添設英算補習學校，招收青年入校補習，定于八月廿五日開學云。

### 憐趙某

#### 避難過鐵橋　暈墮斃命

【錦縣】西關小淩河因連日大雨，河水漲發，板橋沖壞，遠近渡者咸望洋興嘆，不得已輒取道鐵橋而經過之，昨有西關拉拉屯，災民趙廣田，上橋過渡，忽然暈倒而水中立時淹沒，嗚呼，災民慘矣。

### 特派員調查實業

【義縣】遼寧省實業廳，爲考查各縣實業成績起見，特派張治華爲義縣調查員，於日昨蒞義，考查辦理實業成績，確係優良云。

### 瑷琿司法　歸行署辦理

【黑河】黑河係璦琿縣之一鎮區，當中俄開關之時，地面繁盛，商賈雲集，人民訴訟之事頗多，黑龍江高等第一分院設立於此，審理民刑案件，自十八年，赤俄之亂，法院裁撤，迄未恢復，所有司法案件，由縣長兼理，黑河行署，設有承審員，在璦琿起訴之案件，歸司法科審理，在黑河起訴之案件，歸承審員審理，縣長則來往兩地，監視一切，對於商民，雖屬便利，然與規定縣長兼理司法條例，多有未合，不能因私而遂公，日昨縣政府發出佈告，自本年七月一日起，對璦琿司法科長取銷，以前已結未結案件，完全移交行署，此後無論璦琿黑河民刑案件，統歸黑河行署，責成承審員辦理，黑河行署劉鳳桐承審，係法學出身，歷任江省各縣承審員，辦理案件，並不積壓云，

### 馬司令　檢閱歸來

【黑河】警備司令兼陸軍步兵第三旅旅長馬占山氏，日前乘鋼山輪船赴漠河一帶檢閱駐防軍隊，及沿邊情形，業經檢閱完畢，於昨日返黑云，

## 商農紛求添燈炮

### 電廠股東會議擴充

【樺甸】耀樺電燈廠長陳洲，近以電鍋機器狹小，關係工師放足電力，僅營二百十馬之燈頭，計前兩千一百餘盞，此刻雖經農民商戶，先後要求再添燈炮三兩千個，爭奈機器狹小，供不應求，長此以往，未免可惜，故於昨年假定商會議決，開一股東聯席會議，即本邑軍政長官，亦皆列入議席，討論三時之久，結果當由股東陳子豐王福堂等，提出議案二件，（一）招募股東，每大股百元，小股十元，計招二百股，集欵兩萬元，（二）照股欵招收齊全後，即向法美另行訂購大鍋鑪機器，再行擴而充之，預卜能營燈炮兩萬個，每年計獲四萬元之純利云，當即通過，業已分投發函，或遼吉，或樺邑，或江省招募股欵云。

### 查封房主任　不動產

【樺甸】前任財務處主任房文橋，自前年春被舉代理財務主任，僅閱一年，即外貸吊公帑二百餘萬吊，兼有前任未交代清楚者百餘萬吊，統計三百餘萬吊，去夏房氏撤差，按諸法理上，當然由渠負責償還，如無房氏宅心仁厚，自己無力墊付一面一般債務人，又復窮困遲遲不償，除由去秋經當局看追償外，業於昨前經公安局第一分局郭直青將渠擔落東大街草房卅餘間，全部查封，當估定價格，爲數官帖八十餘萬吊，布告通衢，令人出價購買云，

### 愈軍需官赴省就學

【樺甸】吉林駐軍副司令官張輔辰，以爲各旅團營軍需官長，關係軍旅命脈，責任既重，

## 陸軍糧秣廠

### 建築大規模倉庫

【吉林】吉板車站陸軍糧秣廠，以各軍糧食積存甚多，以前有被雨淋濕之虞，現特在該廠路東，原存糧廠內，修建大規模之存糧倉庫一所，並附庫數坐，週圍磚墻，東西南北，有五十丈左右，已經開工多日，再有月餘，即可竣工，聞建築費，需欵永洋五萬元餘元云。

### 陸軍通信教育班　成立招生

【吉林】吉林陸軍訓練處，爲造就軍隊通信人材起見，籌設陸軍通信教育班，現已籌備妥帖，正式成立，招收學生一百二十名，資格高小畢業，或有同等學力，年齡十七歲至二十五歲以下，考試國文，算術，考試地點江南獨立工兵第九營，一年畢業，照通信幹部錄用，成績佳者官費保送升學，在肄業期中，一切費用，均爲官發，並月給津貼永洋七元九角，有志者可速報名云。

### 顏總隊長剷烟歸來

【樺甸】縣長姜澤八，前派保衛總隊長顏占元，躬赴江東深山林森內，查剷烟苗等情，曾誌前報，茲據顏總隊長於月之廿九號回縣，即向姜縣長報告，面稱職奉命剷烟，前赴江東富爾嶺漢陽溝，頭二三四道溝河等處，由深林密處，認眞搜查，并無一株毒卉發現，是以歸來云云。

## 夏期海運新現象

### 營◇埠◇獨◇活◇況

【營口】夏期貨運不振，是按年一般的現象，不料今夏本埠華倒輪船業獨呈活況，查其原因，內地豆餅及貨物源源運到，大有待存船入口，即時滿載之慨，又勞工之輸送，亦較常年頗多，又運往山東在方出口之驢馬近來亦遽增多，每日出口至少三百頭，至多七百餘頭云。

### 標定衛生　標語牌

【營口】埠內各街巷，於昨標定夏令衛生標語木牌，計分六條，均係衛生常識，綠地白字，以便市民取法，但未悉係公安局標定者，抑係縣府標定云，

### 部令購用　國貨

【吉林】省政府奉中央行政院令，以現在國貨銷路日絀，舶來物品益增，滬上國貨製造廠，所產之貨，推銷困難，將有倒閉之勢，若不極力提倡，我國實業前途，不堪設想，嗣後凡屬國內機關之公務自服裝，必須完全購用國貨，以資維持，免得利權外溢，省府奉令後，已轉屬一體遵照云。

### 鴻源太被搶

【黑河】東三省會館對過，宏源泰雜貨舖，於二十日晚九點鐘，來一買東西之人，身穿靑布大衫，手持文明棍，面蒙手巾，進屋之，將門關閉，由衣內突將手槍掏出，逼索錢財，適該號主人因事赴街，只將櫃內大洋四十元拿去，尚未滿足慾望，又欲赴後屋搜錢，該號大司務持燈由後院進來，正欲喊救，該匪用槍向伊射擊，遂中臂部，當時倒地，匪人見勢不好，遂竄逸云云。

### 波蘭教員始楚尼　徒步旅行蒞營

【營口】於昨有波蘭國地理教員始楚尼氏，爲實地觀察世界各國地理起見，特行徒步旅行，刻由美日兩國抵天津，已至遼寧省垣，南行營埠，携有各地題簽證據册一本，親至各機關及中等學校，索取路費，借道轉赴北方去訖云。

### 錢法平穩

【營口】近月以來，各錢莊對於市行，無甚高低，以奉票兌換現大洋，加奉票四元，現洋票一元，加一元二角，日間錢法尙稱平穩云。

### 公安局佈告　取締自行車

【吉林】省會公安局劉局長以本埠之自行車，時常發生撞人之事，不但有碍公安，交通上亦大有妨碍，本局爲整頓起見，特定自行車牌已經實行多日，一般商民，猶多未報釘，實屬非是，自佈告後，未領之自行車，無論各機關，各商號人民所用，均得迅速到本管區局報領，嗣後駛自行車者，如至轉灣地方，駛者得緩行，鳴鈴號，夜間設燈，以免危險，違者處罰，除分令外，合亟佈告商民人等，一體遵知云。

### 紅礬自殺案續誌

【吉林】本埠西關五區九分所，日新街門牌二十號住戶徐德世之妻徐李氏，被徐虐待，自吞紅礬致死一案，已誌前報，現聞徐世德，自被九分所逮捕後，送第五公安分局，轉法院訊辦，以徐李氏係自殺，並非徐世德所殺，官判無罪釋放矣，然徐某殺人罪可脫，虐待髮妻自殺致死之罪，似亦有難辭云。

### 連降甘霖　秋收有望

【吉林】吉省各地，苦旱久矣，一般農民，望雨甚殷，設壇祈雨，自上月三十一日降雨至今五日，時降時止，久旱之禾，連得甘霖，勃然而興，據農家言，秋收已有轉機，如不再旱，年成能有六七分，自降雨以來，熱度亦減，今朝有似秋意，不再似前數日之炎熱矣。

### 營濱雜訊

▲…西瓜價賤　營口月間由丹東車運到各處西瓜，每日市上堆陳甚夥，最大者每個價洋不過三角，次者兩角以上，但購買者不甚踴躍，足見錢緊一班云。

▲…洛子園邀到坤伶　營口鴻鳴茶園，演唱洛子頗稱得利，近爲振興營業起見，於昨邀到南北馳名，青衣坤伶白玉霜，刻已登台奏技，極邀座客欣賞云。

▲…夜患竊盜住戶戒備　營口三區管界，仁里前後胡同，日前某姓居宅，於夜間有竊盜越墻入院，盜取人力車一輛，將大門開啟，正擬遠去，幸被院內居戶聞聲驚起，盜遂逸去，由是各住戶，每晚關鎖門戶，特別戒備云。

### 教育局　發薪金

【延吉】本縣教育局於七月廿九日通知各校略謂定於八月二日發放六月底薪金，屆期來局具領，並發八月份接濟，以資開學云。

### 商會開執監　委員會議

【延吉】商會於七月卅一日下午五時開執監委員會議所討論及議決，事項二件誌左，一、建築貧民濟養院，募捐集資已足日金三百餘元，應予迅速起工興修，計換房蓋五間，新築三間，二、市公安局消防隊，即是商家消防隊近年來所用水龍及附屬品，多數損壞應即添補，以利預防火險，表決先行籌欵然後購備云。

### 請新建築　魚肉菜市

【延吉】本縣市公安第一分局，因界內貞字街，向爲菜市，每日早起，售菜人肩担，車載齊集，漫無統系，擁擠不堪，値此夏令，與衛生大有妨害，查此與隆南大街，南首路東，公有空地一段，地方宏敞，空氣流通，擬在該處建築板房六十四間，將貞字街菜市遷來，並分熟，肉，干菜，等市，特請市政處核示，一經批准，即可實現云。

### 教育局調動校長

【延吉】縣立第廿三校校長潘元崑調充第二校高級主任，遺缺委第三校教員唐克爲校充，第五十一校校長張子英免職，遺缺委厲發擔充，十三校校長王煥明辭職，遺缺以鐵華接充，於八月一日分別交接云。

### 公立職校經費　教廳已催繳

【延吉】延琿和汪共立職業學校，前任張校長，日前呈廳因三縣欠解該校經費，吉大洋一萬餘元，請廳暫爲接濟，以資結束等情已誌前報，茲聞教育廳已復公事云，本廳亦直向延琿和三縣政府催繳，限定七月底將所欠解經費如數繳清，否則即由各縣縣長欵有經費作抵，以補職校經費云。

### 王東有　被日領捕去

【延吉】本埠東大街住戶王東有，被日警逮捕一節，最後探悉原因王係韓民入中國籍已達二十年之久，照入籍法，已是歸化性，所作之事乘公而行，近日又被某人，在日領館指控王東有有赤黨嫌疑，遂行捕去，於廿八日已解龍井村總領館訊問，不久即爲開釋云。

### 營業許可證　仍由公安局辦理

【延吉】本埠市公安，前奉合會將營業執照許可證，移交市政處接辦，茲於日昨又奉督務處令，爲公安局有調查商戶資本，及開歇業之責，許可證仍由公安局辦理，聞由本年八月一日起，營業許可仍移公安局管理云。

### 冒充公務員　被法院懲辦

【延吉】西街居民，劉鑫洪前在妓館巧仙堂聲稱公務員，當被二分局邢所長帶局，審訊純係冒充，遂送公安總局，當經預審屬實，冒充偵探，永局長因其目無法紀，殊堪痛恨，即將該犯函送法院，懲辦以儆效尤云。

### 黑律師被人指控　僅搜嗎啡少許

【延吉】本埠牛馬行後街住戶，王人七，性最乖張，素有黑律師之稱，不知被何人，在市公安局指控，私通赤黨，盜賣軍火，販賣嗎啡大烟等違禁事項，公安局受理後即派密偵查詢數日，確屬實在，於七月三十一日晚八時許帶警士十餘名前往捕獲王某，不料未曾在屋，僅搜出嗎啡少許，一併將王妻帶本局審訊，結果如何再誌。

### 圖書館主任易人

【昌圖】圖書館主任劉靖寶因有高就，呈請辭職，業蒙照准，遺缺已委農會長田淑樵接充，田氏歷任要職，少年英俊，經驗洪富，任事後當必有一番刷新焉。

### 錢緊聲中　大麥賤

【昌圖】近年來錢法奇緊，生活艱困，因之百物價廉，市且滯銷，近來大麥已熟，登市，每斗僅售大洋三角五分，去年賤二分之一，銷路亦鈍，想大麥乃高糧之母，既如此之廉，將來高糧價格，恐難出此範圍內云。

### 發現移屍因姦而起

【海龍】本邑距城二里許之北山，於本月二日早發現死屍一具，報經地方法院檢驗畢，係被人刺破頭部數處斃命，詢其緣故，大概因姦而起，觀其屍跡或被人由他處移至山前，蓋因邇後暗娼之多，不堪指數，過往之人，終日不絕，擾亂社會之安寧，殊非淺鮮，地方當局如不嚴厲查拿，尚不知伊胡底矣。

# 鏡片之王

## 克羅帥的鏡片

科學最新發明
本店獨家經售

## 開明製造眼鏡行

遼寧吉順絲房對門



## 最新發明
## 歐文併用華文打字機

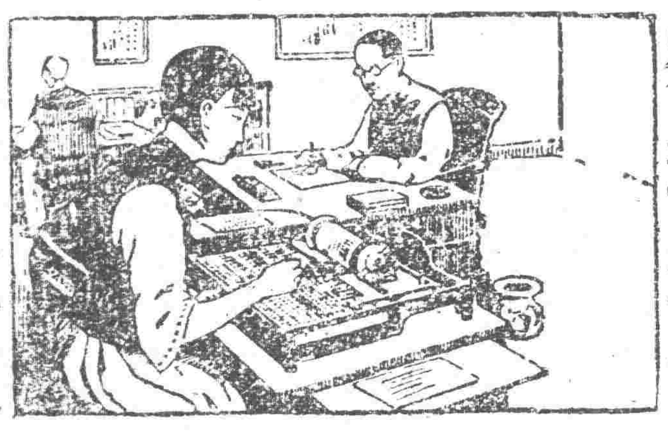

裝璜精巧
運用靈便

一架能代三名書記每分鐘打五十餘字本公司現有專門打字員待聘如有需用此項人材者請向本公司接洽可也

（說明書備索）

## 華文打字機製造公司啓

大連市山縣通一五五番



調味精粉

# 味の素

（味之素）

## 改善

古時調味、油塩醬醋耳。今則科學昌明、味の素應時而出、占烹調上重要地位矣。

C—752



# 其母缺乳致彼多病

## 辛嬰孩自已藥片治愈之

母乳乃幼兒最佳之天然食品苟母乳缺乏兒每多病因他種食物實不合嬰兒之腸胃也凡遇此種情形嬰孩自已藥片最爲得力父母爲此片治愈其兒女之腸胃疾病而同聲贊謝者無慮千萬即浙江金華第一浸會周君嵩青亦其一也周君云「小兒國粱生後因母乳不足常以他種食料充饑致礙發育雖至週歲其軟弱衰瘦猶如數月嬰兒後投以嬰孩自已藥片數劑瀉出蛔蟲十餘自是消化漸健大解依時今且康强茁壯矣謹謝」嬰孩自已藥片係爲小兒特製之靈藥主治食積腹痛發熱便祕嘔吐泄瀉傷風痰厥出牙蛔蟲等症　價目每瓶七角六瓶三元五角郵費不取　遠東總發行上海江西路四五一號韋廉士醫生藥局各藥房均有出售

## 五淋白濁一盒斷根

# 利比兒

### 特製利比兒之効力

我諸我根乃淋菌之名[illegible]之[illegible]微鏡[illegible]之必有無數之我諸我根存在於該菌者貝據氏四十度以上之[illegible]度[illegible]其使之死滅但於人體內斷不易得該菌於此溫度時其力强大雖浴室睿下十度始能生存一週之久

唯微菌於男女性交上亦有間接[illegible]入尿道達二日尿道發[illegible]癢感疼痛液漏出一週後局部腫脹[illegible]尿道之口亦便頻[illegible]異常濃汁間[illegible]排泄始成尿道炎据小便中顯見血液[illegible]不誠[illegible]及其他淋毒[illegible]均爲誘引而起

人體內之溫度最適合微菌之生存故其[illegible]非吾人所能避[illegible]者[illegible]之間即蔓延無窮侵襲生殖器之各部各機能[illegible]入受其侵[illegible]

凡發病時須擇最良的完美之療法[illegible]者多於初發時心所慌急採取種種謬誤而不合理之療治[illegible]之痛故本病伊始與治療力法有莫大關係

服用特製利比兒後恰如熱湯[illegible]體內之我諸我根淋菌足以合乎生理上之淺液小便時完全流出是乃本劑最完美而精良之治療法也本藥効力之說明不下千萬言固不[illegible]治愈者早蒙深信諸君或疑請試服五天定得確實之證明服利比兒後翌日分泌之膿汁減稀同時疼痛消散越數日[illegible]復原狀由此觀之利比兒之對於淋菌我諸我根足徵有强烈之撲殺力

膿而且痛時小便中浮游如線屑之菌[illegible]色形之於外是惡性淋服用本劑菌絲得以破裂漸至消滅陰性[illegible]毒相氣四溢設不知攝生方法故態復萌故於止膿後亦當繼服[illegible]徹底治愈而後止

服用利比兒後對膜粘膜上之吸收作用極速膀胱内已成化學的變化用殺菌（我諸我根）性藥物化尿道中[illegible]排泄殺滅之微菌其時適成[illegible]色放出極強之利比兒臭氣無論何人者[illegible]時莫不現驚奇之狀故不必用危險之尿道洗滌手術

一、服藥[illegible]朝尿色即變[illegible]色[illegible]放强烈利比兒之臭氣

一、尿道之蠕[illegible]無數淋毒菌因爲基於此化學的變化藥劑悉爲殺滅遂與尿同排出於故膿痛猶如夢以去也

一、凡由異國人種而得之病毒性極烈[illegible]者適治淋劑寸効毫無然特製利比兒對此猛毒性淋菌[illegible]易達其目的可[illegible]成病菌之絕滅効驗攻得內外人士[illegible]信用爲[illegible]此也

一、無胃腸障害及副作用非特神効迅速且無他不虞也

其効力本[illegible]擴賣中外馳名[illegible]路廣汎已有幾百萬人之患者因此復享人生之幸福矣特請患者試[illegible]五日分必見[illegible]是結果[illegible]保喜悅

藥價

特製利比兒 三十粒 金貳圓
四十五粒 金叁圓
七十八粒 金五圓
一百六十二粒 金拾圓
[illegible]利比兒 三十粒 金壹圓
六十粒 金貳圓

經售處

奉天[illegible]通 井上誠昌堂
奉天小西關 廣濟堂藥房
大連浪速通 日本賣藥會社
哈爾濱傅家甸 長壽堂藥房
哈爾濱石頭道街 原田大藥房
各埠各大藥房均有出售

發售本舖 竹村製劑所

大阪市東區南久太郎町堺筋



# 飛力脫

## 殺蟲藥水

謹防假冒

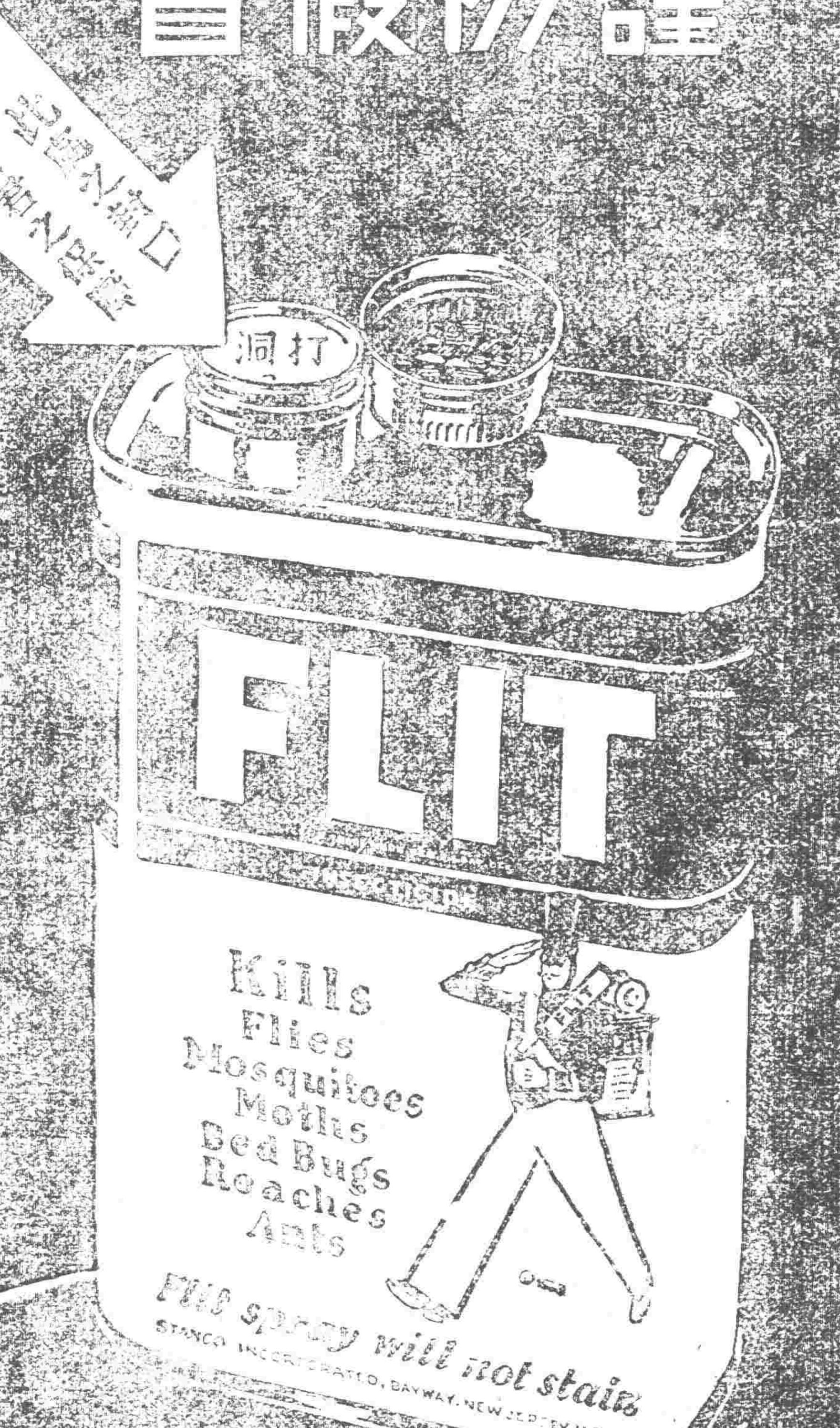


購時注意黃罐上之黑帶與一兵士

# 神皋雜俎

## 小說 大衛王與諸子（18）

吉田絃二郎著　金中孚意譯

大衛王繼續着說道。『我一面使米甲受苦。一面爲的是叫她看一看。氣一氣她。我又殺了好幾名美女。可是我所受的苦處。恐怕還要在米甲以上。我心裏起了要殺米甲的意念。亦非一兩次。可是就在那個時節。我還像作夢似的。想像米甲或者拿出少和初戀當日相同的眼神。向我這兩迷目也未可知。米甲她在戀愛上。或是在憎惡上。都有超出我以上的強悍的力量。一對兒禍處在一個屋子裏的時候。一面冷笑着忍耐度過自己的苦痛和寂寞。如果不是眞正的勇士。是辦不了的。米甲她竟完成此種難能的事。我總覺着是苦悶。心裏不安。因爲我的心太卑怯了。把米甲殺了。我對於米甲。束縛她一切的生活。把她的青春投入牢獄之中。到在牢死如一日爲止。我在那牢獄鐵門的前面。或是抱着頭痛。或是飲酒。或是跳舞。僅對於這米甲一人的事。卻嘗盡種種痛苦。無論如何痛苦。我也必須忍耐的……』大衛王然在地板上跪倒。去作祈禱。額上的汗珠子。吧噠吧噠的往下落。又繼續着說道。『巴西萊！在早先像那樣互相戀愛的男女。經過幾年以後。能夠起了互相要殺害的憎惡心。是如何可怕的事情！我在地下的牢舍裏。把米甲殺了。可是我殺她。不但是因爲我的憎惡心有那樣的深重。因爲我不能不愛她。還不關心的這個樣分居。神對於我這個心不能予以理解麼！』大衛王說完了話。胡亂的抓住頭髮發悶。

巴西萊說『陛下在過去四十年裡。奔走經營。勞動過度。已是疲乏了。猶太和以色列國。完全是經陛下的手建設的。陛下的宏業。現在已然到了休息神的好時期了。請陛下和我一同的歸還伯利恒吧。再從那兒往南方去。陛下早先吹笛牧羊的那個曠野。現在還是那樣的清明』（未完）

## 短編小說 女教員（續）

（吳錫文）

『好辦呀！你這苦悶。是很容易洩呀！然而。洩的法子。還是離不了戀愛。換句話說。戀上了就可以洩你的苦悶。那末。就憑你這樣的時髦的女子。戀不上三兩個還算事呢？』她的同學想了半天向她這樣譏消的說

『我倒不時髦呵。更拜的也不好。不過你說這樣的方法。短時間恐怕辦不到吧？』她向她的同學說。她以爲她的同學在眞的替她想辦法了。他媽！

『瑞霞！笑什麼？眞的呀！這樣辦。就這樣辦呵！戀愛是我們青年。應當的呀！因爲戀愛是青年實際生活的甜密。那末我現在是需要的』她正言厲色的發表了意見。就像這樣辦法。非辦不可的了。

『那麼你就辦吧！我也很希望妳成功』瑞霞彷彿是眞有了意識的這樣的回答。

『唉！』『戀』我倒願意！但是戀誰去呢？』面孔帶着很急的這樣問。就像馬上就要去戀的樣子。

『喂！那位在某地最漂亮的。比女子還漂亮的老學生。不是好幾次妳給他去信了嗎？何妨再去信。他必定能回信的。去信。回信。回信。去信。來往不斷的感情就近了。戀愛就成功了！』瑞霞又向她這樣的說。

『……』她沒有說話。只現出特別愁悶的樣子。也就是自己在想什麼計策的似的。

『我不願和他。沒臉和他……』似乎帶點假的害羞這樣說。

『沒有關係呀！一則都是……一……樣……的二則妳並沒有得罪過他。的確。他還能萬分熱烈的歡迎！』瑞霞也並沒有什麼具體的理由。滿不過譏諷她的俏皮。

這空間沈寂了。她——女教員——潔白的面孔——擦的粉的白。轉現一種隱若蠢動的樣子。她似乎要照這樣的辦法了。

『你眞誠心。這樣的一定能辦到的呵！那末。我很能幫忙的。幹不？』因此引起她的滿臉都是笑紋。（未完）

## 社會組織的細胞（續）

（佛）

又什麼清幫。洪幫。無極道。哥老會。又什麼理善社。同善社。孔教會。道慈院。悟善社。並什麼園先的。扶乱的。活特角等等門類。並所謂江湖的反戲正戲。格秘念秧。金批咧。彩挂咧。紅黃咧。白就咧。腥咧窯咧。非細從社會裏。詳細的考察一過。備有的不瞭然。記者已早有志願。將我國社會秘密史。及各級社會組織。有工商販的行規。著一本社會大觀。公之社會。只惜又無學步問。經驗特淺。故至今未敢捉筆。世人都說。現在的中國社會腐敗改造。但是從何處入手呢？必須由個個細胞上。改造起。然後纔可及全體。譬如要希望監獄。改良罷。依余個見。須將獄裏個個囚徒。全像蠶熊那樣。先有了法律知識。然後纔可以直接監督牢獄的官吏。若其不然。一定是閻君一樣。親役囚徒。全同惡鬼。什麼文明。文就是要然有禮。明是明白。若僅有少數明白的。自然欺負多數大傻瓜。若十人之中。九個文而明的。自然那不文明者。也勉強就範啦。固然在白布組織裏。不容有一根黑絲若僅僅一根絲。沒大害處。自要司機的一眼見。就可以挑出來。

治國之人。就像織布。線的成色美自然是好布。一疋若花紅柳綠七溜八糟那只在司機之人巧於引導啦。必調的成了文理。也正是花花世界。各級諸色人等。一個國家。就是如此。所以要注意社會。要看那組織的細胞。

## 東友人貫一竹書二君七律四章藉以紓懷

（漢南鶴未定艸）

余。未面友人。賀君貫一。郭君竹書。自呼倫貝爾。警備司令部幕府。寄來佳作數章。索和。已依韻奉呈矣。因余民國八九年間。曾在此地。軍界充數。彈指十餘年。顧逢官此地二友。微詩于達道。雖見獵心喜。即今思往。不免感從中來。遂括四律。來二君。並藉以紓懷。幻蟻迷夢未醒。綺紹之誚不避。

參軍文筆大如椽。腕底龍蛇紙上烟。繞屋五株陶碧柳。才泉萬斛李青蓮。探驪本是和羹手。帆爲挨手下水船。未識廬山眞面目。詩筒寄遠囑郵傳。

鬱鬱青松有貝城。（龍沙向少樹木。離呼倫城西。數十武。有蒼松林。長約十里許。林堪深秧。樹蔚森森儼如畫圖一幅。洵奇觀也。）遂人故意作濤聲。情風雨月送花落。試馬談兵細柳營。書寄合壇頻囑雁。春回邊地不聞鶯。十年一覺呼倫夢。贏得軍中上士名。

同首呼倫道路長。十年田海幾滄桑。酒邊酣醉增詩胆。句待推敲寄劍光（賀郭諸君。在呼倫。集有劍光詩社）月異日新今世界。草枯遂隣古沙場。感騷人悲憤英雄淚。各隱憂時落拓行。

逍遙逍遙陽與安（由龍江之呼。路經興安大嶺。勢極高。火車洞行。約數里長。行一箇鐘頭餘）欲識廬山南日雖。萬里談心如一宙。半生傭食愧三餐。無邊沙漠遐荒極。人夜江閣帶月看。珠玉遙頒人未覩。漏剩徒自切嚬嘩。

## 吃鐵蠶豆

（岳嵐）

她們正在吃鐵蠶豆。吃得正香的時候。我去了。然而我怎好直接向『她』要鐵蠶豆吃呢？我相爆大眼睛又要從窗格子裏向外望了。小肥子和獅子頭也在旁邊張嘴嚼着。我想還是先向她們倆要的好。她們倆簡直是淘氣的小孩子。旁人不會生什麼猜忌的。

我于是皺眉眼。裝出一幅滑稽的臉面。帶着哀求的聲音說道『啊。小肥子。賞我一顆鐵蠶豆罷。我簡直要饞死了』。伸出手去。好像一個乞丐似的。

她笑起來。把一顆鐵蠶豆放在我底手心裏。俏皮地說道『瞧你那樣子怪可憐的。賞你一顆罷。』

『謝謝你。』我答道。『不過你太會打算盤了。怎麼給我打了一個對扣呢？』我剛說完。她又格格地笑了。

我于是又向獅子頭說道『你也賞一顆吧？』

『不給！誰給你呀！』獅子頭帶似乎嗔怒似乎輕視的聲音這樣說。但是說完不久。也微笑起來。

我最後轉身向着『她』一啊。她啊她是我這一切的原動力。我要從她手裏得些鐵蠶豆。要她親手給的。哪怕一顆也好！我伸手向她問道。『你呢？』這時神秘的微笑飄上她底嘴唇。她右手從口袋裏掏出一大把鐵蠶豆。給我的時候。她帶着不可思議的目光望着我。說道『給你。』

出乎我意料之外。『她』竟會給我這麼多。這樣滿滿的一大把。手掌上鐵蠶豆山似地高聳。連指縫間也一顆顆突露出來。哦！多麼盈滿着眞情啊！我眞感動極了。心急急地跳着。血液好像在血管裏奔騰起來。我用雙手捧着豆。如同捧着一件世上最貴重的東西。

那時我又裝着抱怨的神氣責備小肥子說。『瞧你這小氣鬼兒。只給我一顆。你瞧瞧人家』。這話是專爲『她』而說的她知道嗎？她知道我底意思嗎？我的意思就是怎能說出口呢？我只那話來表示我這隱藏的意義。她會明白嗎？……哦。她是聰明人。她一定會明白的。

我捧着鐵蠶豆跳躍着走了。我眞快樂極了！她愛着我呢。

## 當事者來函聲明 前稿係他人假造

編輯先生鑒。頃讀貴報七月三十一日。遼登欄內載髮妻不安於室。官司更打不起文內詳述恒遠因妻盧氏不安於室。遂控訴於法院。當將盧氏收押。詎知盧氏素識鼓有階級情人趙某者。係縣政府村政視察員。頗有勢力通融保外。饒訊云云。恒遠披覽之下。曷勝駭異。查趙村政視察員。與恒遠有隣誼係對于達之妻胡爲極爲痛恨。且對于達之訴訟尤認爲正當。且當達妻被押保外時在鄉視查未歸。據種種證明。前登之稿完全虛捏。此假人名義。誣陷良善者。或係趙視察員。因公開罪於惡劣份子。藉他人之名。以洩一己之忿。亦未可知。或有妄費非分。昧良陷人。以覬覦其地位者。亦在意料之中。今竟假遠名義。誣陷趙君殊堪痛恨。貴編輯如有同情。請將前稿。寄岫巖永慶合交遠藉查係何人所作以便根究。實遠之所望。未知能見許否。素仰貴報主持公道請加更正。並予賜下。實不勝感禱之至矣。藉請撰安　岫巖鄉　恒遠拜寄

（記者答）本欄對各方來稿。原取公開態度。毫不偏袒。惟三十日所登之稿。因排版之後。即行揭載。碍難奉上。今接來函。特披露於此。以明眞相。至誣良陷人者。天理當有一番報應。祈勿介意可也。

## 易經引義

（陶明濬）

過其祖遇其妣不及其君遇其臣无咎

柔順中正。進則過三四。而遇六五。是過陽而反過陰也。如此則不及六五。而自得其分。是不及其君。而遇其臣也。按祖者陽也。妣者陰也。過其祖而遇其妣。此不及其君。遇過於亢陽之義。陽爲剛德。原不可過。一過則失乎中道。取戾致咎。自古以來。以正人君子。不當得罪。而受禍之慘。轉十百倍於恒人者。無他。過於剛之象也。天爲剛德。獨不干時而況於人乎。六二以柔順中正爲德。自加檢束。惟恐其過。故去乎剛亢。而下從乎柔順。以成其務。以保其身。如此則過而可以不過。失而可以不失。人之性行。不能中。不能有爲。過於弱之全身。未必不可得一時之幸。以之濟事必至。胸無一毫之主張。不知如何而可。此非君子之德也。過其祖者。固不得免於禍。而失之於柔弱者。亦非所以安身而成務也。過其妣者。非純乎柔弱。頹惰不振之謂。乃柔順以循於理。又能中正以自守之謂也。推剛以爲柔。而矯過以守中。人能如此。不止免身而已。且可以成大功也。

不及其君遇其臣无咎。在昔專制時代。君爲陽。而臣爲陰。今六二去亢陽。而柔順中正以自處。是不及其君遇其臣者也。君之分不可及。古人戒天澤之分。無君之位。必不可僭爲。楚公園美矣君哉。一執戈者前矣。其後篡弑以成。而乾谿之禍。亦卒不免。是何也。及其君。而不甘爲臣。不可遇而過之。不能免咎。若伊尹。周公。管仲。諸葛。此四人者。其德其功。皆過乎君。而安於臣節。不敢過也。後世尊爲名臣。而當時成無上之大功。管仲一人之器較小。亦不過三歸反坫之僭擬者而已。非有一毫之過也。九合一匡之略。軌里連鄉之制。官山府海之富。固照耀千古。不及其君。此四人者。固有相同者。此不及其君。遇其臣者也。其分位本去若無幾。而甘守臣節。恭謹以自處。上面聖下面賢者也。使操莽而能此。何至爲千古之人。所戮笑乎。

## 閨豔秦聲

（冷佛）

題閨豔秦聲尾

老僧不能綺語。是天生根器。今偶單居上輔下一擲。且旁扣牡丹亭公案。臨川老子自供道。其次改曲。他一生甚根。都打發到這傀儡隊子裏去。後來覺滿腹柔絲。橫豎纏縛。出頭不得。又自號蘭翁。這題目煞好。卻不道吐絲的是誰。收不轉去的時節。你麼說。空乾賺煞一個蘞舊前一點。蠶蛹自斃。且道這牡丹亭傳奇。又非吹毛寶劍。如何暗送無常。今日有這承臨川法乳的。請下一轉語。說是恁麼則觸。不說是怎麼則背。若還不道。向借請借柳七家門槌。喝偈子代爲懺悔何如。

姹兒嬌養愛飴餳。未信爐椅香。命買甘蔗三百節。割與一寸不堪嘗。旋天轉頭眼昏花。親見妖狐隔絳紗。開放大門日晌午。隨身影子不會差。綫蚌纖小鬪妖嬌。送客西陵過斷橋。日暮空房愁夜雨。晴天依舊愛芭蕉。誰是魚兒誰是鉤。魚兒鉤距兩寃仇。不如秋水連天濶。任化飛鷗也罷休。堅擎獅子座下人合十題。

再題閨豔秦聲叙

舊時有高陽西山樵子者。爲描寫女兒閨情。信手度爲詞曲。名之日閨豔秦聲。味永情眞。極妍盡致。足以使讀者稱奇。成欸觀止。惟市肆無利本。余於少時。得潞河潘子寅師手鈔舊本。舉所闕漏。俱經增補。故至今珍襲之。歲逢甲子。讀日人井上進君。所著支那風俗。因紀吾國之舊式嫁女。將鈔本閨豔秦聲。採入篇內。並附齊長城外餅伯氏評。亦稱古高陽西山樵子所著。每一詞後。並附俚曲。惟與余所藏本詞曲俱異。豈流傳或有誤耶。因錄余所藏本公之社會。並誌其顛末如此

中華民國二十年七月冷佛識

（已完）

## 傳誦殆遍之石張對聯

（記者）

張錫鑾名學成。乃今張副司令從兄弟也。生而勇敢。在初張大元帥。極鍾愛之。嗣以賦閒。欲從石去。有識之親戚故舊。皆嘗諫阻。又因石友三在灤。常作怨言。甚而有錯投東北。誤投娘胎之語。人之對石。皆知其必不可靠。即驗其倒戈歷史。亦斷其無信義。故人勸張錫鑾曰。閣下姓張。豈可依石。且身分地位而言。即係極大。無論爲誰。舉一殺失意軍官。皆可依石。惟閣下不應爲也。倘石後來。有所背變。閣下又何以自處。又有何面目見張大元帥於地下耶。張倒而笑。不以爲意。比張去後。有人談及此事。其人於無意中笑曰。當其勸時。吾恐張錫鑾鑄成大錯。一又知石友三友道終虧。故極爲勸阻之云云。無意之中。適成絕對。故余今『張錫鑾鑄成大錯。石友三友道終虧』一聯。傳誦甚遠。

## 又一個替天胡上訴的

上訴人天胡莊家

被上訴人倒牌次位

爲不服第一審判決。提起上訴事。

求爲如何之判決。

請將原判撤消。判令被上訴人。償付天胡應得之利益。及負擔兩審之訟費。

事實

緣民與被上訴人同打麻雀。民居莊家。被上訴人居次位。民手起天胡。被上訴人以手起八顆么牌。互相爭執。遂在第一審起訴。乃第一審竟不理論。●背以被上訴人之宣告倒牌。爲基礎。已動。不能成局。民不當揭取第十四張之謂。判令上訴人負擔訟費。因不甘服。故來上訴。

理由

（一）查打麻雀之局。莊家爲首。居特殊地位。故手起十四張。餘三家均起十三張。以示區別。且習慣上彼第十四張。乃與第十三張。同時取入。足徵莊家有起十四張始爲成局之例。若莊家亦起十三張即爲成局。則其第十四張。不當與第十三張。同時取入。應於各取十三張後。無宣告倒牌者。再行取入。既准莊家取第十四張。與第十三張同時。則係默認莊家。有起十四張始爲成局之表示。且符莊家居特殊地位之實例。既有默認之表示。又符特殊地位之實例。則莊家居全局首位。自有莊家先胡天胡之理。彼居次位之被上訴人倒牌乃在莊家以後。莊家既已天胡。即無再宣告倒牌之餘地。

（二）查倒牌之例。必須起八顆么牌。但除莊家外。其次三家於成局後。首取第一張時。始承認其爲倒牌。（即手起十三張之中。只有七顆么牌。於開始爭鬬後。取第一顆時湊是八顆。亦可倒牌）。就此例推論。則不獨莊家有起十四張之優遇。即其次三家。亦各有繼續補之權足利。則民之天胡自屬完全有理。被上訴人之宣告倒牌不能成立。乃原審偏袒判決。毫無理由。可想而知。除請求撤消原判外。并請責令負擔兩審訟費。以維尚例。而保胡權。謹狀。高等法院。

## 春廷醫話

（劉春廷）

▲肺癰要方

而屢不應。名不稱矣。孰知仲景妙法。於麥冬人參甘草大棗粳米大補中氣。以生津液。津液隊中。又增入半夏辛溫之味。以開胃行津。而助潤肺。特用其利咽下氣哉。顧其利咽下氣。非半夏之功。實善用半夏之功矣。

千金生姜甘草湯方。生姜五兩。人蔘三兩。甘草四兩。大棗十二枚。右四味。以水七升。煮取三升。分溫三服。（效用）治肺痿。欬唾涎沫不止。咽乾而渴。（說明）金匱云。肺痿吐涎沫。而不欬者。其人不渴。必遺溺。小便數。所以然者。以上焦虛。不能制下。此爲肺中冷。夫肺之痿也。皆由於熱。今何以言冷。歷來明醫。聚訟紛紜。莫衷一是。蓋脾爲胃行津液。爲熱逼迫。不能四布。化液。不能化氣上蒸。肺中津虛寒。不能散精歸肺。命門火衰。三焦司權。運水上行。今脾不能約制。下焦陰水。故痿。津液損。肺葉枯。肺葉枯。失司。化源枯竭。肺中氣冗。小便遺溺。或頻數。此乃升降失司。是以言冷。甘草生姜。乃甘辛化合。化氣通陰。大補先天之陽氣。以氣所至。而津液乃生。若草木爲暴熱所折。而枯萎矣。得雨露之滋。則勃然而生矣。况甘草和胃。脾升胃降。生姜化陽上升。抑陰下降。治節乃復。治節乃行。製方之巧。用意之妙。可謂奧矣。尤在涇云。前賢治痿諸方。俱用辛甘溫藥。以肺既枯痿。非溫所能滋。必生氣行氣。以致其津。蓋津生於氣。氣至則津亦至也。

炙甘草湯方。甘草四兩炙。生姜三兩。人參二兩。生地一斤。桂枝三兩。麥冬八兩。阿膠二兩。麻仁八兩。大棗卅枚。右九味。以清酒七斤。水八升先煮八味。取三升。去滓。內膠烊消。盡。溫服一升。日三服。（說明）炙甘草湯。又名復脈湯。此方治傷寒。脈結代。而心悸動。邪少虛多之症。雖於太陽傷寒見之。亦不止太陽爲然。傷寒爲然。諸病之後皆然也。故千金以治虛勞。外台以治肺痿。蓋虛勞肺痿。皆原氣血兼虛。陰陽並損。肺爲諸氣之主心。爲生血之源。此氣此血。俱屬清輕。而非重濁。此方。用人參。炙草。桂枝姜棗以補氣。而不用朮芪。故不患燥陰。即補榮和衛。用麥冬生地阿膠麻仁以補血。而不用歸芍。則不患滯陽。所以心通脈復。氣血榮暢。更以炙甘草爲君。助以清酒。相協爲力。是以成功。然肺痿之人。肺中津液素虛。胃口氣血素弱。非傷寒暴病。邪多虛少可比。每隨枝分兩太多。服之津液。雖以復收。多有困辛熱外越。殆而危者。透此難關。急以本方。去桂枝生姜二味。三倍人參。殿於其後。庶幾津液復生。榮衛得盛。而肺痿盡復。豈不快哉。（醫案）方衞奇君。爲外邪所侵。內復蘊熱。內外合邪。久遏肺金。氣機窒塞。微寒身熱。脈象數大。此乃風傷皮毛。熱損血脈。顯係肺癰重症。擬以麻杏石膏湯。候熱退。再另方理肺。麻黃三錢。杏仁三錢。甘草石膏。水煎溫服。服已熱退。而惡寒亦止。更以葦莖湯加味。以善其後。肺癰之證。有兼時邪者。治當分別清楚。如有時邪者。可按治時邪之法治之。服前方表邪若去。即以千金葦莖湯法。加味主之。如冬瓜仁。甘草。玉金。射干。紫苑。桃仁。葶藶。杏仁。吉梗。茯苓。苡薏。川貝。批杷葉。此症在將愈未愈之際。最易釀成失血之症。切不可按勞門咳血法爲治。蓋肺藏最嬌。肺葉易損。若不注意謹防。勞碌用力。油膩破裂。即能吐血成勞。（未完）

## 四本書

（筱嘯）

半月多摸不着書看了。似乎斷了口糧。

一個晚上。爲着知識慾的衝激。跑到一家在修飾門面的書舖。是故鄉素負衆望(?)的書舖。可惜沒有我所能讀的一本書。最後。在灰塵底封的書堆裡。抓出一本什麼『三天』似是而非的文藝性小說。問了價錢。終歸失望以爲太不値四角多錢了。出來又跑進兩家。更屬滑稽。令人泣笑皆非。什麼『諸葛亮傳』『鬼門關』一類的大批擺在眼前。『一不打算當軍師爺。二不打算鬥法寶。』這些好東西。我是無福下嚥的。又將『戲曲大觀』『戀愛情史』等。由店夥們送到眼前『先生看看這書。新小說呵！』

『呵！新小說。看看。我早看看了。早經厭煩得十足了。從母體滾出來。上帝即不令我明白消魂的『戀愛』『戀愛資格更談不到。又沒從師學習。好個『戀愛情史』請寶號敬藏拱璧。以鄰門飾吧！』

眞是出於理想以外。及走到這家半雜貨舖裡發現了四本可讀的書。雖然。有的失却了時代性。我是從未讀過的。總得瞧瞧內中什麼把戲。『石炭王』『沫若著譯選』『一個女性』『跳躍着的人們』。好似拾了黃金。傾出錦囊財產。謝天謝地。只缺兩元幾許奉票。即能買得八扣出售的『跳躍的人們』店裡老板。倒很體諒無産階級讀書的苦衷。不怕我的『欠債脫逃』說了句。

『明天帶來好了。』兩元幾奉票。

於是。歸來。翻到明天。翻完了這部戀愛小說能手的張資平老先生大著。這部似乎有點進步。但三角四角的離奇戀愛。寫的我厭倦。躺在炕上。眼前總纏現着那些書籍。向我微笑。一個知識飢渴的窮小子。摸着書看是常有的平凡的現象。這次心裏總沉放不下。想念着不可撤手。偽的解放難受滋味。打開圖書月錄。千百名詞。燦爛羅列。國內外名著櫛比依次。僅是祇知其名。未覩眞容的大作。知識野慾。更不可遏抑的了。埋首沉思一刻。起筆給地書店寫信。照滙押照法。買『少年維特之煩惱』。到後再想法子取書。信寫到中途。勇氣也中途消散了。撕了紙。抛了筆。

那幾本書的影子。又緊緊跟纏了來。突然。急中生智。脫下舊棉袍。趁此天氣很熱。換上了夾衫。拿去當押了一元五現洋。於是樂顛顛又跑去。買了『沫若著譯選』。雖不滿意。但因價値還便宜。有心買本『石炭王』。囊也是不夠的。店夥都似乎驚奇的向我。本來値得驚奇。素不暢銷的是這種小說。今天來了大頭買客。不惜一元多袁頭的買了。店夥給裡書向我說。

『要是別人。不能買的。還不知道怎末打開看法呢。你先生要看的時候。不是得裁開嗎？笑話。笑話。新式裝訂的書頁。都是連訂的。自己不裁開怎麼看呢？

又聯想回憶起。下上次由地攤的我的飯碗。又滾了回來的晚上。到了家只顧發牢騷。竟將我的口糧。從地買來的兩本新小說『密探』『冰花月刊』忘在馬車座位上了。急的我踏抓一氣馬車。最後。的來客無意中在那輛馬車拾得了這書。給我送了來。眞又笑話。險些未被他們拾而復棄了。實是失而復得喜出望外。他們是莫名其妙是些什麼書。不懂。不懂。他們的話。『買他一元多。白送也不要！』

幾天來。光陰都消磨書本上。髮寸餘長了。整理着已看過的書。忽的想起『賣書』的勾當。着那兩本。但是錢呢。再摸摸衣袋。較前更窮。照照鏡子。頭臉皮終久是厚得如豆餅。再這座古老的城鄉有誰能識貨呢？光陰過了兩天。思念着那本『一個女性』蔣光慈先生的大著。八扣計算起來。五角四分七湊八湊的湊足了跑去。天哪！店夥回答。昨天賣出去了。向玻璃櫥一窺。連『石炭王』也逝了倩影。眼前一陣陣迷離。

『好書還有麼？』悵悵的問。『什麼名詞的呢？』中年店夥『新文藝性的』

『那末有客中消遣錄』遣。讀作消遣了。

『那末。好了！走了！……』一路上。越是悵惘得昏迷。幾乎掉了一文不値的眼淚！

一九卅一。五。一六遼陽

瀋陽電影院　四經路　七緯路

八月六日至八日（星期四至星期六）連演三天

大明星彭可夫　影界第一女明星白蒂康室
莫斯科伶界女王巴克蘭露華　合演傑作

燕爾新婚

大注意　下期開演　滑稽趣情佳片　一老爭妻

英文滿報 THE MANCHURIA DAILY NEWS

西曆一千九百八年創刊
東北唯一之英文報
消息靈通輿論正確
英文滿報總社　大連電話 二三七七三 二七一六番
遼寧日站隅田町八號
英文滿報支社　日電話 四二九二番

吐血咳嗽救星

秘紅丹　崙治嘔血略血痢血一切血症値此春季陽氣上升而發作者均有藥到病除之特效每袋大洋一元每打十二袋大洋十元
肺病除根藥　治肺病咳嗽痰喘氣促腸痛咳痰帶血遺精作瀉凡一切癆腎不效之危症服之無不立愈每袋大洋五角每打十二袋大洋五元
遠志寶　崙治腎虛陽萎精氣弱神精衰弱腦虧腎寒一切手淫陽萎淋濁白帶服之均有捷效每料十五元四分之一八元
猴疼散　崙治小兒疹後餘毒未淨咳嗽頻頻一切食火上炎面赤嘔吐腹痛煩躁咳嗽痰多服之立效每袋大洋一元每打十元
趾朴寬中丸　崙治胃痛胸脹少痛嗽疼食不消化食入即吐一切胃病不論久新服之立效常服除根每袋大洋一元每打十元
衛生寶散　崙治肝胃鬱火上炎腦膜神昏譫語嘔吐痢疾煩惡氣促頭痛心跳四肢抽厥搐痙癲癇一切肝火胆熱溫毒傳裏凡有呼吸之氣急服此藥保能立發奇效每袋大洋一元每打十二袋大洋十元
變料每袋大洋兩元每打十二袋廿元
遼陽大西關高台廟胡東同首　杏林春藥店

◎最近發現

長生不老術

贈送一萬冊每人一冊爲限

▲求長生不老者—必須注意
▲求身強體壯者—尤須注意
▲發大事快樂幸福者—必備
▲欲免天時災害苦惱者—可觀

此術乃最近所發現爲人類長生不老最精詳之妙術內容玄微神秘奧理宏繁凡人身體構造各部組織如何可能健壯長生不老如何必招疾病災害早亡已陷愁城者應具何法解救求榮罷患者須用何術預防均由一一備載關於健康長生之道無不詳盡全書印刷美緻精裝一厚冊今爲供獻欲求長生不老之秘術起見特奉送一萬冊每人一冊本埠自取者每人一冊外埠來函索閱者須附郵票四分寄遞無多速來以期早獲

贈送處　遼寧小西門北　太清宮對過　普克德藥行

廣告

熱毒乘虛下注。或憂思太過、積蓄熱毒、濕燥熱、四氣相合而成、如結腫脹形成塊者、濕盛也、結腫痛如火燎、二便閉者、大腸小腸熱盛也、結腫多痿者風盛也、肛門圍繞、摺橫破裂便結者火燥也、有生於肛門內

更該、自有永不復犯、頗有特效

注意痔已破者速用夏氏化痔膏擦之即愈
化痔土藥散定價一半料現洋十元
夏氏化痔膏定價每盒現洋一元

代售處　遼寧小西關　大生藥房　同 大西邊門外 實康藥房　同 城裡鼓樓西 金城藥房　同 小南門裡大街 隆華藥房

589

南滿線

| | | | |
|---|---|---|---|
| 大連開 | 六、五〇 | 九、〇〇 | 九、〇〇 |
| 周水子 | 七、〇六 | …… | …… |
| 金州 | 七、四五 | 九、一〇 | 九、三六 |
| 普蘭店 | 八、五三 | 止…… | 一〇、一三 |
| 瓦房店 | 九、三五 | 六、〇〇 | 一〇、五二 |
| 熊岳城 | 止…… | 七、四〇 | 一一、五八 |
| 大石橋 | 七、四五 | 八、五五 | 一二、五六 |
| 海城 | 八、一六 | 止…… | 一三、一六 |
| 湯崗子 | 八、五七 | …… | 一三、五〇 |
| 鞍山 | 九、一八 | …… | 一四、〇五 |
| 遼陽 | 九、五七 | …… | 一四、三五 |
| 蘇家屯 | 一〇、五八 | …… | 一五、一四 |
| 奉天 | 一一、三〇 一一、三〇 | …… | 一五、三〇 一六、一六 |
| 鐵嶺 | 一三、一〇 | …… | 一六、四三 |
| 開原 | 一三、五六 | …… | 一七、一五 |
| 昌圖 | 一四、四〇 | …… | …… |
| 四平街 | 一六、〇五 | …… | 一八、三四 |
| 公主嶺 | 一七、二三 | …… | 一九、二八 |
| 長春到 | 一九、〇〇 | …… | 二〇、三〇 |
| 長春開 | 八、三〇 | 九、二〇 | 一三、三五 |
| 公主嶺 | 九、三五 | 一〇、五八 | 一四、一四 |
| 四平街 | 一〇、三〇 | 一二、二〇 | [illegible] |
| 昌圖 | …… | 一四、[illegible] | [illegible] |
| 開原 | 一一、四七 | 一四、四三 | [illegible] |
| 鐵嶺 | 一二、三〇 | 一五、二八 | 一八、四七 |
| 奉天 | 一三、一〇 一三、一五 | 一六、二〇 一六、四〇 | [illegible] |
| 蘇家屯 | 一三、三四 | 一八、〇二 | 二〇、五九 |
| 遼陽 | 一四、一三 | 一九、一〇 | 二一、〇七 |
| 鞍山 | 一四、五三 | 一九、四八 | [illegible] |
| 湯崗子 | 一五、一二 | 二〇、二〇 | [illegible] |
| 海城 | 一五、三六 | 二〇、四〇 | [illegible] |
| 大石橋 | 一六、一〇 | 二一、四〇 | 〇、五五 |
| 熊岳城 | 一七、〇九 | 止…… | [illegible] |
| 瓦房店 | 一八、一六 | [illegible] | [illegible] |
| 普蘭店 | 一八、四六 | [illegible] | [illegible] |
| 金州 | 一九、五五 | [illegible] | [illegible] |
| 周水子 | [illegible] | [illegible] | [illegible] |
| 大連到 | [illegible] | [illegible] | [illegible] |

美味滋養葡萄酒

赤玉牌葡萄酒

人生於世無論誰何
莫不希望度其快愉生活
此無他即請
常飲赤玉葡萄酒
便可解决其問題矣

五

大炮台香烟

他吸她也愛吸

另有小號即三炮台出售

CA-292

資本金壹億萬圓 積立金壹億一千五百萬圓 全額拂込濟

橫濱正金銀行 遼寧支店

（日本電話四九一一番）
（代表番號）支配人社宅二三五七番
支配人代理社宅三四〇九番

〇本店、橫濱
〇支店、出張所、東京、丸之內、神戶、大阪、下關、長崎、名古屋、倫敦、紐約、漢堡、里昂、桑港、羅府、西雅圖、布哇、加爾各答、西貢、孟買、卡拉其、坎拿大、蘭貢、阿列其闌脫利亞、巴達維亞、斯馬蘭、新嘉坡、泗水、香港、廣東、上海、漢口、天津、青島、北平、牛莊、大連、奉天、開原、長春、哈爾濱

寫眞器材料卸小賣

木村洋行

遼寧日站浪速通六
電話日二三三一、三五四五

木曾町
婦人科產科

西田醫院

一三〇九

時計、貴金屬裝身具、銀器、眼鏡類、寒暖計、萬年筆、金貨牌掛鐘坐鐘總發賣元
電話長三三七三七番、三三四九番

奉天春日町

中谷時計店

電話日二九一七番、中四〇四六番

商部註册 靈芝商標

馮氏戒煙丹 戒煙良藥

天津特別市 展覽會得特獎 衛生局化驗註册

中央衛生試驗所化驗全國禁煙委員會 主席題贈（除惡務盡） ▲社會局出示保護 ▲直隸省長傳諭嘉獎 ▲山西省署核准備案 ▲天津警廳化驗註册 ▲太原警處出示保護 ▲漢口警處核准備案 ▲上海商會給證獎勵 ▲風行海內六十四年（本堂自前清同治七年設立） 此丹專戒嗎啡海龍英等毒及鴉片煙癮輕者一付用十天重者三付分兩星期用均能和和平平不吐不瀉 痛苦毫無於不知不覺中斷癮且飲食驟增精神煥發已呈各省官廳化驗註册復經▲天津煙台濟南河間黃沙河安國呂黎撫寧宣化涿鹿紹興等五十七處拒毒會試用成效卓著戒除者指不勝數收到各處謝函證明書▲前曾逐日在天津各報披露待村僅收回藥本 現洋一元本堂為補助拒毒起見 如崇各縣拒毒會函購者價目尤格外克己以盡濟世之心外埠函購加寄費八分或用郵票一百十分替代

本堂發售此丹已歷六十四年 非似市上藉廣告售假藥騙錢欺人者所可比擬是以本堂備有影印功效證明錄如將此廣告剪下附郵票二分當即奉閱

益世保胎膏 專治婦人小產滑胎一症 效果常百發百中 四貼一元 郵費八分 並印功效錄承索即付

總號 天津法租界天祥市場二層樓上 馮峻芝堂
分號 西馬路宣講所前九十四號
▲招請外埠經理處▲遼寧經售處震泰報局

哈爾濱道外正陽四道街口歐羅巴行經理

遼寧總經理 軍署大街 震泰報館 電話中四二一七 日三〇六七

外埠函購須附郵票壹百廿六分如滙時須寫票等大西門內郵局付可也

天然清補丸

內務部衛生試驗所化驗立案

海關通行 驗無毒 化放各

（一）有白面白丸鴉片嗎啡針等嗜好者服之立見奇效 小癮三日大癮六盒斷淨隨吸隨減負責身爽多食撫痛苦無效原價退款

（二）凡有癮人多因煙毒作祟全身欠爽及大便乾燥不思飲食夜眠不安不能早起以致清氣不升濁氣不降氣血不能流通面帶煙容久之發生一切疾病 如服此丸立見奇效如不信請先試用

（三）無癮人服之可亦清補身體寬胸順氣利大便加飲食即小兒心煩燥入化服十丸病亦立愈有服過此丸者定知言之不謬

每盒二百〇七粒。大洋一元。半打五元五。一打十元。郵費一盒至一打二角。郵票足收不用內消詳細說明書函索即寄

清金保肺丸 每盒廿粒二洋一元試用包每付八粒五分 多年咳嗽痰喘 一盒可愈 新得外感咳嗽服二三付即好 此藥與衆不同不論火燥氣虛 要臟不壞均可療治輕者一瓶重者二三瓶全愈

新方退雲散 每瓶洋一元二角

外治痢疾一粒丹 等痢疾 不論何種痢疾 上貼寫藥一張。快則一刻。慢則半點。其痢即止。妙不可言。大人用大粒五角。小兒用小粒三角。十歲至十六歲用中粒四角

天津黃緯路東首 閻氏製藥所 志雲翔

總批發 城內鼓樓南 滿站南 聚義 聚義錢內 寬
駐遼經理處 哈爾濱道外正陽街西頭 營口大平康里 義和成
吉林哈拉路馬橋河新泰藥室 遼陽 四平街 康里恩順和 同義
新民縣大街裕泰公 吉林河南街 長春西埠四馬路泰和藥店 長盛東

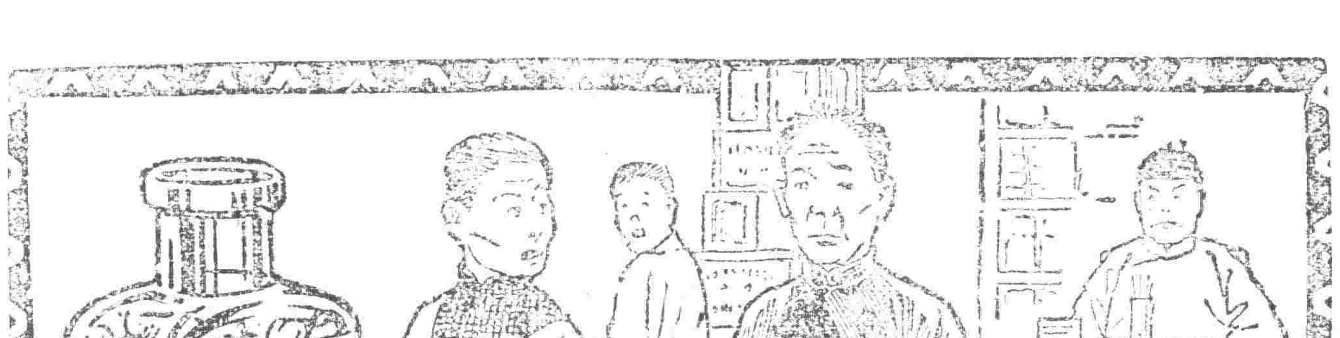

人無笑臉莫開店

第威德補腎丸

「人無笑臉莫開店」。此商場交易中之一大秘訣也。設或因腎經虛虧，血液不潔。勢必愁眉苦臉。令人一見生厭。一人如此。諸應為之不歡。而全店營業亦大受影響矣。

須知腎為澄清血液之所。不強，則血不潔，則背痛，腰痛，骨痛相繼而至。根本治療。惟有從補腎下手。正告諸君。速服第威德補腎丸。此乃唯一補腎聖藥。各大藥房均有出售。

中國銀行特種存欵廣告

溯年以來收局杌隉鮮有寧歲經濟組織迄未完備既無普遍全國大規模之儲蓄銀行又無信用鞏固之人事保險公司民衆方面每苦於儲蓄之無方而金錢之浪費在所難免矣今也訓政伊始凡衛國健企業須由正軌本行爲補助社會經濟之缺點培養民衆節儉之美德起見於此過度時期添設東三省各分支行皆已舉辦存戶有還移皆可就近撥轉無論數目多寡均可隨時存儲不惟利息優厚即期限長短亦盡可自由小數零錢用之不覺其費日積月累全是立業基金茲將五種存欵概略分列如左詳章函索即寄凡我特種存欵五種 人君子盍興乎來

特種活期「零星儲蓄」以平日撙節所餘之款零星儲蓄積少成多可作下列等項正用

企業治產 婚喪儲蓄 失業預防 預計將來有正大用途於平時分期預爲存儲以備到期支取一筆巨欵者宜採用此種儲蓄

零存整付 如每月存洋十元繼續存十五年到期可得本利四千四百八十五元九角二分倘再延續十年提取可得本利一萬三千〇八十元七角九分不再按月續存

整存整付 凡欲對有整欵不欲動用或學校會社事業企業及其他公益用者均宜採用此種儲蓄 婚喪儲蓄 企業治產 其他基金 期限利息 念積十年滿期存洋三百四十二元十年滿期可得本利一千一百七十元如存洋一千元二十年滿期可得本利一萬元

整存零付 養老年金 女子學費 遺族卹養 預提一筆整欵備作將來用途分期支取者宜採用此種儲蓄如存洋一百元十五年後開始付還每年分二十次付給 遺族卹養 次如存洋五百元十年後開始付還每年一次繼續不斷平均付還本息一百二十二元〇七分 共付二十次

存本付息 養老年金 子女學費 遺族卹養 凡欲存本不動而以所得利息按時支用者宜採用此種儲蓄

又城內設有倉庫兩處日站設有倉庫一處專做皮張豬鬃及貨物押欵事手續簡便利率從優如承惠顧請至敝行接洽辦理

梅毒 六小時奏效 一星期斷根

[illegible]

一、[illegible]
二、藥力兩奇。[illegible]色。完全由科學方法精製而成。非市上各藥之利用色素者可比。[illegible]
三、服後能生育。[illegible]即可見無毒。[illegible]不致發生障礙。[illegible]
四、永遠斷根。[illegible]年不治屢發屢戢之毒[illegible]愈後永遠斷根不發。
五、手續簡捷。[illegible]速則過之。

▲每盒二元五角 函購者貴加一
▲梅淋冠星實驗說明書函索即寄

上海白克路六五六號 柯爾登洋行 獨家經理
奉天十一緯路第十三號 哈爾濱道外正陽四道街口 柯爾登洋行
全世界各埠各大藥房均有出售

[illegible] 行

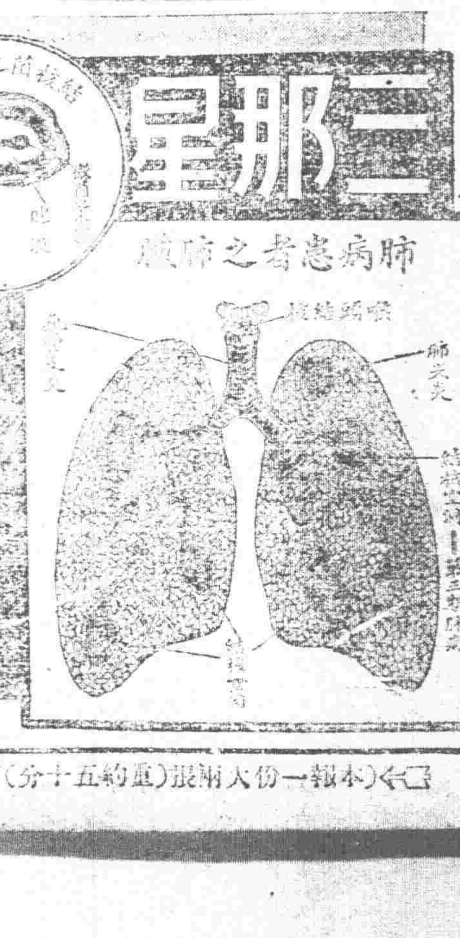

三那星

特效藥 肺病之藥

肺癆病特效藥 三那星出世

從前死於肺癆的都是冤枉死！
目前罹患肺癆的都可以不死！

肺病患者之肺臟